民報

內政部登記證警字第一五九九號
中宣會登記證中字第九七九號

中華民國念三年三月十九日（星期一）
第六百六十三號
今日二大張售大洋三分四釐
館址上海山東路二〇一號
電話 營業部九三八一六 編輯部九一四六八
有線無線電掛號三〇四六

定報價目：國內每月一元三個月二元七角半年五元全年九元（日本台灣同上）歐美各國每月二元五角 香港澳門每月二元二角 報費先惠郵票九五折計算

廣告刊例：▲特等新聞下端每行大洋三角 ▲甲種每日每行 ▲乙種每行 ▲頭等 ▲緊要 每字起碼 每寸 每方寸

中華郵政特准掛號立券按照總包特別寄送優益之報紙

關于上海華商紗布交易所奸商操縱紗價事 葉膺齋啟事

查本月十六日紗布交易所後市收盤棉紗價人鐘四月份一百八十四元今難七月份僅一百八十一元八角前數日價亦係人鐘高而金雞低據紗布遠期紗高六元二角又查現紗交易疲滯時交易所近期紗常比遠期紗低十元今則反是而交易所紗價比現紗價爲高且不論交以上種種實證明人鐘紗價有奸商爲之操縱也交易所原有平準市價防止操縱之責任今該所常務理事對於此種操縱情事放棄職責熟視無睹膺齋既因此種操縱橫遭損失迫不得已業於本月十七日臚列上述事實呈請實業部商依法懲治並斟酌金雞期紗價與現紗市價對三四月份人鐘紗交易規定了結價格以保護正當紗花商人之利益除候實業部之處理外特此啟立即一面勒令該所停拍人鐘期紗交易查究操縱紗價之奸

上海錦鑫工廠

爲公告事竊本工廠精製各種機器行銷國內外聲譽卓著括絨機尤推特品爰本廠以振興實業爲宗旨貨品精良無異舶來價值比較可爲最廉爲免冒仿起見特呈請 實業部商標局爲商標專用之註册茲經審查給予第一七〇二六號審定書特此公告除示國內實業各界知所採用外並遺假冒

本廠事務所 上海北浙江路一三八弄五號

會計顧問胡鈍初啓

沙市紡織股份有限公司召集股東常會公告

啓者茲定四月十五日（星期日）下午一時假座上海天后宮橋下塊上海市商會常會室召開第二屆股東常會除事函附件奉達外特先登報公告凡我股東務乞准時惠臨集議一切再自登報日起至開會日止股票暫停過戶合併聲明維希公鑒董事會謹啓

商辦閘北水電股份有限公司召集第十屆定期股東會公告

除將入場證及股東委託書寄奉外特此登報公告各股東如有提議事件照章應於開會十日前函送公司開會前一個月股票停止過戶並希查照各股東通信處如有更改希即日通知本公司爲荷

茲定於本年四月八日下午二時假上海西藏路甯波同鄉會開第十屆定期股東會報告第二十二年度營業狀況盈利分配選舉董事監察人及其他議案

金城銀行召集股東常會通告

逕啓者本年股東常會茲經本會議決於三月十九日午後一時在天津英租界中街總行樓上開會請於開會十日前攜帶股票至天津總行驗取入場券以憑到會如有因事不克親自到會者務於期前函知本會並出具委託書交由其他股東代表惟不得委託非本行股東代表除已分別函達外特此通告

金城銀行董事會啓

徐衡如醫師遷移診所啓事

本醫師診所現遷移梅白格路山海關路口懋益里三十一號照常應診門診每日下午一時至四時出診每日下午四時後 電話三四七三六

張一鵬律師受任張瑞泰米行張椿榮常年法律顧問通告

茲由上開當事人聘任本律師爲常年法律顧問嗣後如有侵害張君營業信譽財產及其他一切法益本律師當依法負保障之責特此通告

事務所蘇州長春巷二十六號 電話一二二五號

陶一民律師代表協泰祥同大祥盈記棉布莊推受盤聲明

平涼路同大祥盈記棉布莊茲因各股東無意營業將全部生財裝修品貨物一併推盤與協泰祥受盤營業所有同大祥盈記人欠欠人以及担保等情應歸推盤人自理以後協泰祥營業盈虧與同大祥盈記無涉除立據外特代登民新兩報聲明

事務所靜安寺路十二號 電話九二四六四號

上海老正和染廠分設西號開幕紀念

國曆三月十六日（即陰曆二月二日）總廠西號聯合大減價一月照碼七折

▲總廠：法租界愛多亞路鄭家木橋東首 西號：英租界愛文義路派克路轉角▲本廠特聘超等越群名角吳昌順小筱玲瓏沈劍秋等全體藝員播送紹興大戲◎時間自國歷三月十六日起每日下午六時三刻至七時三刻 假座永生廣播無線電台週波一〇八〇

馬君碩律師代表中國電泡廠股東法益會否認非法讓渡通告

李彩霞

茲據中國電泡廠股東法益會代表夏子源周誦千等聲稱本廠營業素稱發達不幸經理章志鶴越權壟斷任用私人所有歷年營業狀況向無報告近忽藉口虧空誘惑股東退股轉讓由伊個人獨資營業以達其鯨吞之目的似此情形其中有無串通侵占背信之行爲益堪疑問同人等責任所在勢難緘默爰有法益會之組織依法徹查外對於章君所冀之非法讓渡概不承認深恐外界尚未週知特請登報聲明等語據此合亟代爲通告如上

事務所南京路大陸商場四〇五號 電話六九四七號

黃脩伯律師代表嚴祥麟警告逃妾陸梅影啓事

茲據上開當事人來稱前於民十一年納妓女陸梅影（即老三）爲妾初尚相安近忽浪漫異常迭經勸誡詎於本年三月十日晚潛逃計被捲銀洋首飾及借據二紙不貲除依法報捕外應請代表登報警告迅予覺悟出面料理否則即行訴究等情前來據此合代登報如上

事務所派克路梅福里 電話三三九二七

朱希明律師代表張鴻康君爲張金記牙醫室產權緊要聲明

約在萬元左右詎於民國十九年陰歷五月間家君因病來養鴻康幼隨左右對於醫學識亦略有心得自先君逝世後原擬繼理舊業以副先君草創之苦心顧當因就事常州未便與之交涉迄本年一月間鴻康因事來滬探得養母陸氏擬將先君數十年經營之牙醫室有讓渡詹某執業之說當因事關個人法益前對於該醫室之非法讓渡鴻康絕對否認第恐養母有私擅移轉之行爲用特委請貴律師代爲鄭重聲明幸希各界勿受養母之愚以免訟累至前次養母延俞傳鼎律師代表在新申各報所載之啓事有故意誹謗名譽之處除向法院提起刑訴外合併委請聲明等情前來據此合代鄭重聲明如上

事務所新閘路辛家花園賡慶里五號 電話九一九五六

余秀芳律師受任聯源染廠單君松年常年法律顧問

茲由聯源染廠聘任本律師爲常年法律顧問嗣後如有人侵害其權利及名譽信用者本律師當依法保障之一切特此通告

事務所法租界藍維靄路福昌坊二號 電話八〇三七

張彬秋律師代表大成糖菓公司推大成雪記糖菓廠受盤聲明

茲據當事人大成糖菓公司開設上海法租界辣斐德路第十九號已歷有年茲因各股東無意營業將全部店基生財貨物人欠欠人一併出盤與大成雪記糖菓廠受盤營業從此後營業盈虧由受盤人承受與出盤人無涉所有以前大成公司發出議據及臨時股單收據並往來存摺以及代人担保除收回聲明退保外承受與出盤人無涉所有以前大成公司發出議據及證明推盤等情前來據此合行據情代表公告

事務所辣斐德路第二一號 電話第八〇七八九號

黃煥昇律師代表諸茂卿聲明

曾杰

茲據當事人諸茂卿來稱茂卿年逾而立膝下猶虛故於廿年六月間憑媒娶小官爲妾迄已年餘相安無事詎至去年七月初九日晨七時許小官席捲衣飾潛逃無蹤偵悉小官被吳子良誘匿居南市徽甯路當即扭交公安局解送地方法院究辦旋由小官自願跟隨吳子良爲妻以後與茂卿脫離關係等情前來據此合亟代爲登報聲明如上

事務所嵩山路廿號 電話八四二六二

陳炳星律師代表薛培康啓事

茲據上開當事人來所聲稱本人於民國二十一年納女子沈舒儀爲妾卜居閘北蒙古路北公益里初尚相安詎近頓失常態進而趁本人在營業所未回之時竟敢竊取衣服飾物逃一空除呈報警區偵緝在案外查該沈舒儀既經

事務所山海關路六七三號 電話三四〇四八號

王德魁律師代表劉木根警告張宗堯

寶弟

茲據上開當事人聲稱去年三月念三日由姚春芳介紹張宗堯承租上邑念七保七圖十字圩內卽坐落劉家街北麥琪路坐東朝西地三畝當收定銀洋五百元准於去年四月十五日訂定正式契約並付一頂租奈逾期已久仍未履行迭催不理茲限該張宗堯自登報日起在一星期內訂立正式契約並付一頂一租若逾期不理卽將定銀沒收草約取消委託代登報警告等語據此代爲警告如上

事務所萃龍路六八號 電話八〇九七七

何顯鈞律師代表方月軒君爲傭婦袁梅花捲逃失踪啓事

茲據上開當事人來所稱於念二年三月間由江西上饒原籍帶來女傭袁梅花一名突於本月十三日下午七時捲逃無蹤經發覺後派人四出尋查杳如黃鶴該傭現年念一歲中等身材截髮天足身穿黑色芝蔴呢衫褲江西口音除已報告捕房存案緝外特再委託貴律師代表登報尋覓倘有知而捕獲者略備相當酬報等語前來據此合代登報如上

事務所上海愛多亞路大世界對面步留坊八百六十四號 電話九四六九八

何顯鈞律師代表心勤染廠召盤通告

茲據該廠代表范有根君聲稱本廠前經全體股東議決委託貴律師代表登報通告召盤等語前來據此如欲受盤該廠及全部生財者請卽前來本律師事務所接洽可也特此通告（廠址上海林蔭路一大林路）

事務所上海愛多亞路大世界對面步留坊八六四號 電話九四六九八

駱士雄律師代表三泰綢廠股東警告黃家達君啓事

茲據上開當事人委稱前與黃君合夥開設三泰綢廠並由黃君兼任經理歷來內外營業概由黃君一人調度不料於本年二月五日黃君突然出走音信杳然鄙人等初則以爲別有他故亦不置疑殆後結束賬目仍在結算時發現侵占款項私收客帳及未曾報銷各貨等弊端約共計洋二千四百四十餘元之譜查黃君平素行爲尚謹且與鄙人等交非泛泛今乃作此昧良之事徒貽終身之累倘能於日內出面理楚一切俱可轉圜否則另有相當對付爲此委請代爲登報警告等由前來合函代爲據情刊登如上

事務所崇德路一一一號 電話三二六六二

彭啓琇律師代表黃女士阿素（即譚飛飛）特別啓事

茲據黃女士阿素因父母貧窮所迫將其抵押與譚姓始則迫往福裕里仙樂書寓充房侍繼則令入大滬舞場伴舞所獲纏頭爲數頗鉅自上年因目疾輟舞備受虐待不得已鍾請依法保障自即日起宣告與譚姓脫離關係回復自由云云據此除依法予以保障及分函譚姓外合爲代表登報通告如右

事務所貴州路一二〇號 電話九一八二五

奚蕚銜啓事

鄙人鑒於人心不古恐有假借名義發生意外糾葛情事迭經登報聲明遇有銀錢出入或重要事件必須鄙人親筆簽字蓋章缺一無效茲恐日久玩忽特再鄭重聲明惟希原鑒爲荷

恒康祥棉布莊加福記營業啓事

茲有坐落法界藍維藹路第一百七十一號至一百七十二號門牌合資開設恒康祥棉布莊計有股東馬洪記仲靜記母子記朱渭記王宏記朱定記蘇祖記現各股東無意繼續營業自民國念三年三月止自願歸併與蘇祖餘營業所有以前人欠欠人及股單尚未收回等情均由各股東自行理直與恒康祥福記及蘇祖餘無涉嗣後對於該號盈虧亦由蘇祖餘亨受及負責所有以前恒康祥担保等事及議單證據概作無效恐外界不明眞相故特登報聲明

恒康祥福記啓

同大祥盈記棉布莊緊要聲明

小號現已結束出盤凡有代人作保蓋有同大祥盈記圖章担任保責茲應一律退保作廢倘有借用上海銀行支票計九百〇五元一張計五百元一張合併作廢此啓

平涼路五號同大祥啓

道契遺失聲明

茲據J. AZADIAN甲克阿石蒂安遺產管理人甲克阿石蒂安夫人聲稱甲克阿石蒂安遺產中有法册八百〇七號卽法工部局地產册一三七七五號及第一三七七五甲號道契已經遺失查該地產座落上邑念八保五，六圖麥尼尼路其四址係北至公路南至張家浜東至浜西至徐姓地及半浜計單地十畝二分一釐九毫內劃讓與法工部局地一畝二分四釐四毫淨餘地九畝九分七釐五毫除向法領署聲明遺失並聲請印發新道契外委請貴律師代爲登報聲明等語據此合函登報聲明異議逾此期限卽請由法領事署准將新道契發給甲克阿石蒂安夫人收執特此通告巴和律師啓

聲明無論何人對於上述道契倘有何種權利主張槪請於本年六月十六日以前向法領署祕書處聲明

晉綏軍前晚佔領磴口 中央軍亦已到達甯郊
傅作義門炳岳進抵臨河指揮 合殲勢成孫部不難即行解決

本報十八北平電　甯垣北孫殿英殘部、仍在湯嵜頑抗、作最後掙扎、晉綏軍節節西進、合殲勢成、不難解決。

本報十八北平電　包頭電　傅作義門炳岳十七日晚抵臨河、晉綏軍佔領磴口、趙承綬王靖國擬即赴三盛宮指揮、孫軍俘虜百餘、已運包遣散、

本報十八北平電　歸化電、傅作義十七日申刻進駐五原、晉綏軍先頭部隊、十七日下午五時佔領磴口、盧豐年部紛紛潰退

中央十八包頭電　傅作義門炳岳一行十七日夜抵臨河、晉綏軍十七日拂曉在磴口附近與孫軍激戰甚烈、雙方傷亡頗鉅、十七日下午五時、孫軍不支、向石嘴子方面潰竄、晉綏軍將磴口完全佔領、又晉綏軍佔領三賢宮布倫淖時、俘獲孫軍數百名、擬分批運包資遣回籍、十七日已由臨海河鄉到百餘名、

本報十八北平電　何應欽戢翼翹電覆富占魁、謂孫如仍無意離軍、請即返平、甯北孫軍殘部、現仍盤據各寨頑抗、作最後掙扎、我某師某旅昨已到達甯郊補充作戰、晉綏軍正向磴口急進中、不難將孫軍根本解決、平羅圍城之逆、且又分兵一部開赴、石嘴子、構築工事、企圖騷擾晉綏軍、李純華部反正後、奉馬鴻逵令、移駐甯北之玉泉營一帶、吳存義部移駐甯北之通甯通朔兩堡、刻均報到、聽候改編、于世銘部騎兵亦接洽投誠、即可實現、甯垣各軍俟晉綏軍收復磴口後、會師夾擊、孫部孤軍、深入抗戰月餘、疲憊萬狀、不堪一擊、短期內決可殲滅、孫離軍問題、已不足重視、各方認爲孫軍解決、即在目前、孫是否交出軍權、與大局毫無影響、富占魁雖仍在前方折衝、不過姑盡人事而已云、

察東形勢漸和緩
龍門所王團改編竣事 日允將警戒日軍撤退

本報十八北平電　日軍因龍門所張人傑部調開、已允撤退、察東形勢似和緩、宋哲元定深夜來平、

中央十八北平電　察東日軍前因張人傑部改編後、駐龍門所之張部王團、有不服改編表示、遂藉口向察東增兵、形勢頗爲緊張、頃據關係方面稱、該團經宋派員勸告後、已全部繳械改編、並遵令開往張北、由趙登禹負責辦理、聞日方以此事業經解決、允將警戒之日軍撤退、

中央十八北平電　宋哲元因察東形勢緊張、定十八日晚來平、商應付機宜、

中央十八天津電　宋哲元十八日返平、謁黃郛何應欽、商察事後、即返察云、

玉田變警 改編順利

中央十八北平電　殷汝耕日前赴玉田、改編保安隊、進行頗順利、改編隊長韓殿邦、俟改編完竣、再行就職、鴉虹橋被災實況、由縣長陳星垣調查、呈報省府撥款撫卹、殷定日內返平報告、

國府命令

三月十六日

▲兼浙江省政府財政廳長周駿彥、另有任用、周駿彥應免兼職、此令、

▲任王瑩徵兼浙江省政府財政廳長、此令、

▲派馬步芳爲新編第二軍軍長、此令、

▲任鄭耀樞爲駐英使館海軍武官、此令、

▲駐日使館陸軍武官楊廷溥另有任命、楊廷溥應免本職、此令、

▲任蕭叔宣爲駐日使館陸軍武官、此令、

▲中央銀行業務局總經理唐壽民、匯兌局總經理席德懋、均應免本職、此令、

▲派席德懋爲中央銀行業務局總經理、胡祖同爲國庫局總經理、此令、

▲任韓漢英爲五十九師師長、唐字縱爲參謀長、沈久成爲副師長、此令、

▲任楊永清爲軍事參議院參議、萬廷獻李彪丞爲諮議、此令、

▲任夏楚中爲九十八師師長、周德霖爲參謀長、路景榮爲參謀處主任、彭善爲二九二旅長、方請爲二九四旅長、此令、

三月十七日

▲任吳鶴齡爲蒙藏委員會委員、此令、

▲蒙藏委員會參事吳鶴齡應免本職、另有任用、此令、

▲任命武和軒、趙錫昌、試署蒙藏委員會參事、此令、

▲茲制定普通考試及格人員分發規程、公布之、此令、

于學忠昨日抵漢
王樹翰常經武同行 常等即將赴贛聆訓

本報十八漢口電　于學忠王樹翰常經武、十八日午抵漢、謁張學良、于談、長城各口已接收、山海關古北口日兵退撤、河橋僅數百人、馬蘭峪亦在接收中、玉田保安隊正派員改編、孫馬戰事、現晉軍已出動、孫進退兩難、劉桂堂竄西華、由豫魯會剿、王談、此來僅謁張、無他任務、于等留數日即北返、何柱國暫留漢、張亦不赴平、

中央十八漢口電　師長常經武何立中吳克仁等、十八日來漢、將赴贛謁蔣委員長聆訓、

陶尚銘赴唐山

本報十八北平電　陶尚銘日內返唐、灤榆區行政會議定四月中旬在唐舉行、

汪院長赴錫返京

本報十八無錫電　汪院長、陳璧君、曾仲鳴、十八日由京赴錫觀梅、汪當晚九時半返京、曾仲鳴赴滬、

沈鴻烈昨抵京 日內作鎮錫遊

本報十八南京電　沈鴻烈十八日由漢抵京、日內謁汪院長報告青島市建設狀況、並擬赴鎮錫各地參觀、

希爾滋今晨始離日本 在滬滯留一週

電通十八東京電　希爾滋女飛行家、因乘機發生故障、現已修理完竣、將於十九日晨七時由羽田機場起飛返國、希氏於返國途中、將在上海滯留一星期、然後擬打破西貢巴黎間去年十二月荷蘭郵機所作成之四日四小時四十分之記錄云、

法代辦昨南下

中央十八北平電　法代辦賀比諾、十八日晨八時赴京公幹、

時人行蹤

本報十八濟南電　蒙古代表吉雅圖等、晚過濟赴平返蒙、

中央十八長沙電　何鍵本日由萍返省、下午四時抵長、

中央十八香港電　林翼中、香翰屏、二十日離合浦、聯袂返省、香有打銷辭意說、

黃慕松隨員先入藏

本報十八南京電　黃慕松入藏隨員王良坤蔣致余、十八日赴滬、由海道赴藏、

新聞宣傳會今日開幕

本報十八南京電　中宣會召集之新聞宣傳會、定十九日晨開幕、全體代表十八日晨謁陵、

中央十八南京電　中宣會召開新聞宣傳會、定十九日晨十時開幕、接開一次會、各地代表均抵京、邵元沖、羅家倫將出席致詞、

三一八 各地舉行紀念

中央十八北平電　省市黨部十八日晨分別舉行三一八紀念會、由李東園蕭訓主席、報告紀念意義及今後應有之努力、

中央十八天津電　三月十八日爲北平民衆革命紀念日、津市黨務整理委員會、召集各界代表、於上午十時舉行紀念會、到會代表百餘人、由邵漢光主席、至十二時呼口號散會、

中央十八南京電　京市黨部十八日晨九時、召開三一八北平民衆革命紀念大會、到各機關團體學校黨部三百餘人、由周伯敏主席並致開會詞、末呼口號而散、

中央十八鎮江電　省黨部於十八日上午九時、召各機關團體學校、舉行三一八紀念會、

中央十八漢口電　鄂省漢市武長三黨部、分別舉行三一八紀念、由委員汪世鑒、吳紹澍、田崐生等主席並致詞、至午散會、

中央十八長沙電　省黨部本日在中山堂舉行三一八革命紀念、張國鈞主席、報告舉行意義、

賈德幹昨由漢抵京
明日來滬迎眷 二十二日赴平

中央十八南京電　賈德幹在漢視察竣事、乘抄克查福艦東返、十八日下午三時抵京、駐京總領波朗特、由蕪湖同艦返京、賈日內赴滬迎眷、下星期左右赴平、

本報十八南京電　英使賈德幹定十九日晚宴黃紹雄、朱家驊、陳紹寬等、及駐京各國領事、定二十日赴滬、二十二日赴平、

金案今續審

中央十八南京電　金樹仁案定下午一時續訊殺人放火部分、預計尚須再開一二庭、始克告竣、

鐵部擬聯接漢潯陸路交通

本報十八南京電　鐵部以漢潯均爲長江重鎮、擬計劃聯接南潯湘鄂兩路、測量隊下月初出發、

實部改善電力廠管理法

中央十八南京電　實部以各電力廠管理方法未善、致電氣事業未能發展、除派專員視察各地電廠外、並請電學專家設計研究、以最新技術及最經濟方法發電、

黔贊成改省制

本報十八香港電　黔覆改會電、贊成改省制案、俟黔意見書覆到、即將粵桂黔意見彙呈中央、

張繼談 古柏案眞相

中央十八北平電　張繼十八日語記者、來平並無特殊任務、日內即赴西安籌備西京建設事宜、砍伐古柏案、頗足重視、天地日月四壇、古柏共被盜賣四百株、余爲古物保管委員會委員之一、自應負責調查、但無所謂本命而來、日內將眞相報告內部、總有相當處置辦法、

教部專員今續視察南開大學

中央十八天津電　郭有守等五人、十八日休息、十九日晨視察南開大學、擬於下午返平視察未竣學校、均於二週後即赴河南開封視察、

蘇豫魯夾擊劉匪
已成三面包圍形勢 回竄老巢難於實現

本報十八濟南電　劉桂堂匪、由歸德境東竄、有回老巢模樣、韓復渠派念師趙心德旅、十八日晨由濟開濟甯兗州、谷良民親率一部南下防堵、

中央十八徐州電　路訊、劉桂堂匪部、現由豫東竄入魯西、劉峙特電韓復渠、請迅遣大軍迎擊、以收夾攻殲滅之效、劉韓已派部十八日晨出動、又息、劉匪經過豫東、在鹿邑柘城間之戴集、被豫省騎兵師檀自新李福和各部追剿、擊斃匪兵數百名、俘二百餘、獲槍枝驢馬輜重無算、劉匪損失甚多、劉峙十七日電令檀指揮、將俘匪悉數槍決、並令追擊勿懈、故劉匪在豫東不敢停留、徐埠軍事當局、以劉匪既入魯西、毗近蘇省、果豫魯兩省、大舉夾擊、匪必竄入蘇境、頃特電令所部、準備堵截、現劉匪已成三面包圍之勢、恐東竄抱櫝固計劃、難於實現、據軍事家推測、或爲劉匪之末日來臨、自趨滅亡、

刻歸德亳州雖告暫安、但逃徐避亂之商民、尚未敢遄歸、俟劉匪將來竄逃方向確定、再東裝返歸、

中央十七開封電　劉桂堂殘匪、十六日夜至十七日晨、行三百餘里、由小壩車站、越隴海路、擬竄魯境、豫各剿匪軍、不分畛域、猛力窮追、沿途斃俘甚多、殘部僅一千餘人、

贛南縣長兼剿共團長

中央十八香港電　余漢謀令委贛南各縣長兼剿共團長、

顏惠慶赴贛謁蔣

本報十八南京電　顏惠慶十八日晨七時乘公和輪赴贛謁蔣委員長、臨行談、赴贛謁蔣、僅報告本人使俄情形及國際狀況、預料二十二日可返京、至外交方針、無意見可發表、祇知聽命中央、爲國效勞、本人晤蔣後、先返京、再赴滬杭等地、五月赴俄返任、

何成濬檢閱四十一師

本報十八漢口電　何成濬十八日在襄樊檢閱四十一師、

行營昨召開十一省行政會議
蔣委員長主席並致訓詞 討論刷新政治增進效率

本報十八南昌電　十一省行政會議、九時在行營舉行、到以川陝甘鄂豫皖贛閩蘇浙民教廳長秘書長、行政專員六十餘人、蔣委員長主席訓詞後、討論刷新政治及增進政治效率、十二時散會、正午省府宴、

出席全體人員及行營各廳處長、到一百三十餘人、下午二時續開二次大會、蔣委員長主席、六時散、

豫鄂皖三省設難民收容所

中央十八南昌電　蔣委員長令豫鄂皖三省、設立邊區難民收容所、俾拯濟無自救能力難民、經費由移民費內支撥、

豫谷股匪紛竄鄂境

本報十八漢口電　豫匪有由陝南回竄、將與蕭匪在南陽合股、張鈁正派兵團剿中、

中央十七開封電　豫境各大股匪、如王有、馬西有、蕭六少、古大申、楊小黑等、在鄧縣新野等處、被痛剿、均向鄂境逃竄、有與川匪勾結勢、

豫兩匪魁處死

中央十七開封電　巨匪李秀嶺、在信陽被獲、提解到新蔡縣府、訊供積年架票大殺、並先後夥同楊小黑、霍國棟等匪、沿途刼案、及攻陷鹿邑、綏

川剿匪軍兩路會攻
佔領巴中門戶恩陽河

國聞十七重慶電　(一)三路羅澤洲部、十三日佔柳林舖萬蘇場後、復與二路田部會攻恩陽河、十四日晨佔貓兒舖眉纓場、二郎廟、全線復繼續猛攻、傍晚確佔巴中門戶之恩陽河、所有浮橋均被羅部奪取、匪退走不及、生擒三百餘人、(二)五路范師周孟兩旅、十五日續攻紅靈台前方之鹿鳴山、(匪拚死抗拒)迭經往返衝擊、卒被我軍佔領、我軍傷二百餘、匪遺屍三百餘具、傷倍之、奪獲匪之機關槍一、漢陽槍三十餘支、英國槍二十餘支、俘匪五十餘、據俘匪稱、當面之匪、除念五念六兩師外、又加偽第四軍之十一十二兩師及十八師、陳昌浩、匪之政治主任、在石壘場指揮、(三)廖震師楊啓文旅、與陳厚楚部十五日攻降仙廟柏生塔、因山勢陡峻、仰攻不易、午後二時楊旅始突破王家坪吳井溝匪陣、斃匪二百餘、俘數十、據俘匪稱、徐匪本人在羅文壩指揮、四、李家鈺部佔領天陀子、田頌堯部攻克張公橋、鄧部佔領普子嶺、匪退三江口及木門一帶、

又駐滬川代表鄧鳴階、駐京川代表傅眞吾接劉湘發來銑電如下、上海鄧鳴階兄、南京傅眞吾兄均鑒、頃據勦匪第三路總指揮李家鈺文函電稱、鈺部鼎山之役、俘匪團長苟正玉、營長劉家鴻、均係湖北黃陂縣籍、迭經審訊、堅不承認、現復多方研訊、該匪團長等始認確任閬營等職、據供匪情如下、一、匪入川企圖、由民念一年在豫鄂被中央軍擊潰、徐匪向前主竄甘新、打通國際防線、鄺匪繼勛主竄四川、嗣與田楊軍作戰均稱順利、故改變最初企圖、並擬奪據夔萬、連接賀匪、赤化全川、以川鄂爲匪根據、現被痛剿、如將來慘敗、匪擬竄陝南、二、入川時、舊有士兵傷亡過半、現存者每連不過二三十人、在川新成隊伍、多係川人、官長多以舊兵升充、每連兵不過數人、間或無之、三、鄺匪繼勛在通江被匪殺斃、何匪長確在綏定方面陣亡、四、偽川陝省府設置巴中、但匪之大本營及軍事政治重要職員、如徐陳張等匪首、與子彈廠造幣廠根秣倉庫通信機關各地、搜索財物等、均在通江、五、匪餓喪及受傷甚多、待其餘匪徒概尚威脅、六、匪之主力確在通江方面、南巴之匪爲偽九軍卅軍及多數游擊隊等情、特以電陳、用請察核等語、特此電達、希卽察照、劉湘叩、銑(十六日)

旅京滇人 商英侵滇礦
推定代表向中央請願 向英交涉不得有舉動 並派全權到邊境劃界

中央十八南京電　雲南旅京同鄉會十八日下午二時、以英人侵佔班洪、在中大開緊急大會、商應付辦法、到李宗黃、張維翰周淦等百餘人、呂震洲主席致詞、謂班洪爲我領土、礦產極富、昨接滇省府電、英以武力侵入、土人起而反抗、已起激憤、情形嚴重、切望中央迅速交涉、繼由張維翰李宗黃等演說、並通過決議案、一、推代表三十七人、定卅一日向中央請願、二、請中央向英交涉、不得有任何舉動、三、請中央派全權到滇緬邊境劃界、四、請滇省府切實殖邊、五、電告各省同鄉、共起聲援、六、選五十人組劃界促進會、旋散會、

閩民軍着手改編

中央十八福州電　閩各地民軍、經保安副處長

李世甲赴連羅巡弋

中央十八福州電　李世甲十七日率陸戰隊一營、及江元楚同楚泰各艦、前往連江羅源三都等處巡弋海匪、並就近指示各部剿匪、

唐有壬昨遊頤和園

中央十八北平電　唐有壬十八日上午八時與黃郛同赴頤和園遊覽、下午三時始返城、唐在平尚有二三日勾留、據唐左右談、唐此次北來、無使命、

西蘭公路將開始興工

中央十八西安電　經委會西北辦事處決先修西蘭公路、第二批人員數京基等、於十七日抵省、劉景歧將率第二批人員赴蘭、視察西蘭路線狀況、約下週即起行、築路總工程師已內定劉如松、俟工程局組成、即開始分段興工、

黃災會聘運輸委員

中央十八徐州電　黃河水災救濟會、以黃河堵口工程異常迫切、爲便利運輸器材起見、特聘津浦路車務處長陳見、運輸主任葛澧、爲工賑運輸委員、並聘該路工程師楊耕、技術員蘇景陽、陳桂林、江良彬、趙光斗、張秉謂、爲工賑運輸專員、以資勸理、

上海市財政局招商投標承辦東南閘北兩區清潔所公告

（第二三三號）案查本市東南閘北兩區清潔所承商、原有欠繳承辦費款、均經本局明令撤銷、並沒收其保證金、所有承辦權利、自應另行招商承辦、如有願意承辦者、仰照後開各條、依期報名、遵章投標、幸勿延誤、特此公告、計開一、承辦期限、自得標接辦之日起、扣足三年爲度、二、最低標額、東南區每月洋四千二百元、閘北區每月洋四千元、三、報名日期、自三月十五日起至二十五日止、四、報名時、隨呈最近四寸半身相片一張、五、投標日期、三月二十六日上午十時至十二時、逾時不到者不得投標、六、投標地址、新西區楓林橋市政府路本局、七、准予承辦者、應分別照繳保證金、東南區八千元、閘北區六千元、投標手續、悉照本局招商投標規則辦理、（是項規則可向本局取閱）中華民國二十三年三月十四日　局長蔡增基

國際週報第七卷第四期

溥儀僭號與國際聯係　政局之檢討　周環　民族主義世界中之美國外交政策　王佑祺　德國不能合併的內外因素　西藏中之西藏　遠東和平之路　國際時事　本報每份定價大洋五分、半年連郵費一元一角、全年二元、國外加倍、（郵票代銀九五折）社址南京湖南路十八號、訂閱者請直接向本社函洽

四部叢刊續編

第一期書合售預約並可零售

續編已經選定之書、擬於兩年內出版者、凡二百餘種、其中宋刊本有六十種、四庫未收本及足以補正四庫本者、凡三十餘種、續編全部、亦非專以上述之書爲限、現尙加意蒐求、續得善本、隨時增入、本年先出五百册、另有詳目、附載發行簡章中、

本年擬出之書、有**嘉慶重修一統志**一種、凡五百六十卷、此書向未刊行、本館據進呈寫本影印、茲定於下月出書、卷帙過鉅、**初版印數無多**、此爲地志最詳備之作、需要必衆、惠購合售預約者、務請提前訂購、否則**單行本售盡、必須俟至再版、始能取書**、恐無以副先覩爲快之盛意、特此聲明、

合售預約及零售辦法

册數及出書期	第一期書五百册、於二十三年內每星期日出版一次、每次約出十册、（大部書一次出齊）
版式	連史紙、六開本、加印書根、
合售預約	第一期書五百册、合售預約價**一百五十元**、郵費及包紮費十四元、**本月底截止**、每星期日出版之書隨時可取、
零售	每册零售價平均約**五角**、五百册合計約二百五十元、一次購滿十元者、照定價**九折**、
書目	載有今明兩年擬出之書目、索閱請附郵票五分、

商務印書館影印

99(1)

社評　新生活運動（樸）

自蔣委員長在南昌發起新生活運動、聞風而起者、繼續有人、行將徧於全國、「禮」「義」「廉」「恥」、是中國固有之道德、人人以此四字、應用到衣食住行上、則固有道德之恢復、即復興之基礎、民族優美之特性存在、則當此列强爭競之中、雖有不屈不撓之精神、可以獨立不懼、

新生活運動、是中國目前最需要之事、亦爲中國永久最需要之事、世界息息前進、人之生活、亦息息與之俱進、「禮」「義」「廉」「恥」固有之道德、應用到衣食住行之生活上、即時時變爲新生活、今日所行「禮」「義」「廉」「恥」之事實、當與三四千年前所行「禮」「義」「廉」「恥」之事實不同、而其意誼則與人生之生活、不可須臾相離、禮記大學、「苟日新」「日日新」「又日新」、言道德與時俱新、即言道德應用到衣食住行而爲新生活也、禮記中庸、「道也者不可須臾離也、可離非道也」、言道德不離人身、即言道德不在言而在行也、亦即汪院長所謂「都是要身體力行、決不可以標語爲已足也」、故新生活運動、不是口號的、是實行的、而且是誠意實行的、

新生活三字、易以舊語、謂之修身、衣食住行、皆身之事、衣食住行、合乎規律、即修身之事、禮記大學言、修身之本、在於正心、正心之本、在於誠意、誠意之本、在於致知、致知之本、在於格物、（約大意而言）故新生活運動、必使人人先將「禮」「義」「廉」「恥」四字、認識清楚、所謂格物致知也、信仰堅決、所謂誠意正心也、汪院長在首都新生活運動演說、「而歸納於「誠實的」「科學的」兩個條件、必須科學的、然後可以能誠實、亦必須誠實的、然後可以能科學、由認識清楚、以至信仰堅決、此所謂科學而誠實也、能信仰堅決、自然可以認識清楚、此所謂誠實而科學也、

所以新生活運動、必須普徧及於教育界、使「禮」「義」「廉」「恥」四字、深入一般青年之腦、然後以教育的力量、成爲社會的習慣、所以政治界之提倡、所以引起人之注意、教育界之灌注、所以教促人之認識、

現在學校中多數之青年、對於「禮」「義」「廉」「恥」四字、可謂毫無認識、課堂不守秩序、可謂無禮、行事不問宜與不宜、可謂無義、毫無風骨、隨金錢之勢力爲轉移、可謂無廉、不努力於學業、可謂無恥、現在學校中情形、而不急爲之轉移風氣、以端士習、則新生活運動、欲普及於社會、恐不甚易、「誠實的」、「科學的」、固然是新生活運動之根本、然而必於教育界植其基也、

美衆院今日辯論銀案
激烈爭辯準備已就緒
議長顯然與政府立於相反地位
能否獲得三分二票決尚無把握
有數議員已準備請求財長毛根韜辭職

國新十七華盛頓電　據稱白銀問題激烈爭辯之準備、今日已告就緒・白銀領袖如費新格等宣稱、彼等對於星期一在衆院討論之「達司」及「費新格」白銀議案・能否獲得三分之二之票額・尚無把握・衆議院議長雷奈氏對於白銀問題所持之意見・顯然與政府立於相反之地位・雷氏今繼續宣稱、「星期一余將參加白銀討論、至毛根韜氏所持之態度如何、非余所注意、惟余深信吾人應以我等與白銀之重要關係、告知政府云、」據雷氏聲稱、政府曾努力令雷氏稍事退讓・又白宮之沉默・係表示政府對渠所持之態度・並不反對之明證・雷氏又稱、關於白銀之兩議案・恐不能獲得三分之二之票數、惟望終能獲得多數之表決云・因毛根韜氏曾指摘白銀辯護者爲投機份子・衆議院有數議員已在準備請求毛氏辭職・民主黨代表雷耐克今日曾公開請求毛根韜氏辭職・同時毛氏亦向衆院之幣制委員會聲稱、對於白銀之提議、可弗加以注意、良以擁護者與反對者兩方之勢力銖兩悉稱、極見均衡、故星期一之辯論激烈・自無疑義・而其勝利之誰屬・尚在不可知之列云・

閩北殘匪潰甯汀
勦匪全部計劃已妥定
南路部隊將會合總攻

中央十八福州電　閩北殘匪、經我軍孫湯等師挺進搜剿後、將樂萬安等地已肅清、匪向甯化長汀潰竄、將邑現在辦理清查戶口、佈置防務、

中央十八福州電　財廳對被匪各縣定給費補助標準、一、縣城雖復、各稅無從整理者、照案撥付、二、陷匪不久、稅收待整理者、撥一二月、三、未經收復、不能行使政權者、不准撥付、縣治不得濫設、

中央十八香港電　粵八師長黃質文、決週內返防潯鄔、主持總攻筠門澄江軍事、其他各師、亦已繼續推進、

中央十八香港電　李漢魂十六日午二時抵吳川原籍掃墓、兩週後可來省返防、

遠東十八廣州電　第一集團軍總司令陳濟棠、以第二期剿匪軍事開始、總部軍務繁冗、決辭去所兼第二軍軍長職、遺缺內定以四師師長張達升任、遞遺四師長缺、以副師長巫劍雄升任、

陝賑會請賑

中央十八西安電　陝省西路各縣災黎、至今未復元氣、今當春季、青黃不接、家家戶戶均鬧飢荒、、省賑會將電許世英籲賑、

棉會在陝設棉業改良所

中央十八西安電　棉統會派徐仲迪等、十七日抵省、據談、決在陝設棉業改良所、指導種棉、並將在三原涇渭渠等處、設棉產運銷合作社、郭秉文等約下月初可來陝、

京市黨部審查預備黨員

中央十八南京電　京市徵求預備黨員三千、各區多半呈報、市黨部即開始審查、

馮樓合龍工程告竣

中央十七開封電　馮樓合龍最後工作、十七日開始、十八日十九日可告竣、王平政十七日晨前往監督、

陳果夫注意植樹

中央十八鎮江電　省府主席陳果夫十八日晨親率各機關工作人員、赴城北中山紀念林察看、十二日植樹節所植之樹有無傾斜損壞事、藉以喚起人民注意造林、

教育電影協會津市籌設分會

中央十八天津電　中國教育電影協會、業於上年在首都組織成立、現聞上海、杭州、濟南各埠、均已先後成立、此次教部視察員抵津、深感天津方面有組織必要、特於十八日晨邀請教廳科長張煊、赴六國飯店商議、擬請教廳黨部及各學校當局、新聞界諸方面、聯合發起組織中國教育電影協會天津分會、並設法攝取農村狀況、都市情形、各地風景、古宮遺跡等映片、擇在各學校或民衆戲院映演、使普徧一般人民得知國內一切情形、

李夢庚考察湘南政治

中央十八長沙電　中監委李夢庚昨抵湘、本日赴湘南各縣考察政治、

首都定期舉行春季國展

中央十八南京電　實部首都國貨陳列館、定四月念日舉行春季國貨展覽會、已函各國貨團體、轉各國貨工廠屆時參加、

江浙絲商請中央救濟絲業

本報十八南京電　江浙絲商代表沈田莘、十八日來京、請中央救濟絲業、並變更浙省統制辦法、

閩垣三縣洲大火
焚五小時燒千餘家

中央十八福州電　十七日晚本市三縣洲大火、迄十八日晨三時始熄、焚火五小時、燒千餘家、該地爲漁民集居之處、除西北角數十家外、均付之一炬、漁民損失甚大、各救火團體因該地四面環山、故無法援救、

廈發生綁票案
歸國僑胞曾上苑被綁

本報十八廈門電　仲光歸國華僑曾上苑、廈巨富、十七日夜在渡鼓海上被綁、十八日晨發現氣船於東屏、迄晚無跡象、聞在海澄、索念萬、家屬甚守秘密、廈首次見綁票案、

豫省工業會議
劉峙蒞臨訓話

中央十七開封電　建廳召集之全省工業會議、十七日晨在建廳開幕、到全省工業界領袖及專家、六十餘人、劉峙蒞臨訓話、希望（一）集中力量、改良技術及器械、以應付外來狂潮侵襲、（二）勞資合作、（三）工業與農業合作、

九江將設大規模陶業所

中央十八南昌電　九江將設大規模陶業所、將陶業試驗所陶業學校歸屬、已經省務會議指定文羣熊遂等審查、

武漢地震
勢甚輕微並無損害

本報十八漢口電　武漢十八日地震二次、晨四時初震、動力頗弱、歷時僅卅秒、八時續震、歷時一分、動力較強、但無損害、

魯二屆越野賽
男五千米冠軍邱宗澄
女千五百冠軍王冬梅

本報十八濟南電　魯二屆越野賽、十八日舉行、觀衆二千、男五千米冠軍邱宗澄、女千五百米冠軍王冬梅、各取六名、五時發獎、

俄籌邊疆海陸防衛
加急建築極大艦隊
以防備敵人之侵襲

國新十八莫斯科電　據稱蘇俄現正籌備邊疆海陸防衛、以防備敵人之侵襲、在遠東黑海及北方之造船公司、現正加緊工作、世界各國對於嚴守造艦計劃、無有如蘇俄者、英美兩國對於蘇俄艦隊實力、本有情報機關專司調查之職、然所得消息、終未可靠、惟當共產黨舉行代表大會時、蘇俄之陸軍部長伏洛希洛夫、對於蘇俄之海軍、曾作報告云、現有一極大艦隊、正在加急建造之中、北方之波羅的海艦隊及南邊之黑海艦隊、近來俱有大量之擴展、同時更有完全新式之遠東艦隊、亦已組織就緒、以捍衛蘇俄之濱海諸省、免被入進攻云、據伏氏聲稱、遠東艦隊之組織、純係輕型之輔助艦、併無航空母艦、恐蘇俄之艦隊、係與陸地之空軍通力合作、因陸軍部長伏氏曾言、蘇俄之輔助艦與空軍、足以摧折任何進攻之敵人云、蘇俄海軍方面公佈之數字、可於其呈報軍縮會議之報告書中見之、據稱、蘇俄之艦隊共包括有六十一艘、戰鬥艦計共一六九・七一九噸、該艦隊之分類如下、計有旗艦四艘、巡洋艦三艘、戰鬥艦二十六艘、潛水艇二十艘、施放水雷艦二艘、及掃除水雷艦六艘、惟蘇俄艦隊之實力、較諸上述公佈之數字、尤爲堅強、則確實可信云、

各地積極籌備
促進新生活
南昌提燈遊行
漢市昨大掃除

中央十八南昌電　南昌本日天氣、晴朗溫和、全市興奮活躍、晚新生活運動提燈遊行、各機關團體學校、各業民衆參加、燈彩數近十萬、較二月二十八日爲尤盛大、且有秩序、有精神、遊行隊沿途高唱新生活運動歌、呼口號、熱烈雄壯、

中央十八南昌電　新生活俱樂部、在市中心規定地址、積極籌備、日前孫科、吳經熊、馬超俊、陳策、陳慶雲在贛時、均表贊成、且允捐助、

本報十八漢口電　新生活運動今日全市大掃除、清潔組檢查、晚提燈大會、

中央十七開封電　省府今日召集各機關代表開會、通過新生活運動促進會簡章、並擬定新生活運動宣傳大會標語口號十則、分送繕貼、

中央十八青島電　自蔣委員長提倡新生活運動以來、舉國上下、鑒於國勢之阽危、民族精神之委靡、欲謀挽救、非振發民族精神、講求禮義廉恥、更改人民惡習不爲功、故各地黨政機關、開風倡起、者、幾遍全國、本市黨務整理委員會、以事關復興民族運動、亦正積極籌備舉行、連日以來、已盡力向各方搜集是項運動材料甚多、並於目分分呈中央、及南昌蔣委員長、請將關於是項材料、盡量賜寄、以資參考、俟籌備就緒後、該會擬即召集本市各界、組織新生活運動促進會、以便合力提倡而收實效云、

本報十八北平電　平北新生活運動促進會、十八日晨十時假中山公園中山堂開成立大會、到張繼、張厲生、何應欽代表宋振渠、黃郛代表何其鞏、魯蕩平、蔣夢麟、暨各黨部機關團體代表共六百餘人、張繼主席、報告開會宗旨及新生活運動意義、謂蔣委員長發起新生活運動、實爲救亡圖存最有效辦法、就復興民族精神言、余極望蔣領導全國民衆、走向克己自強一途云云、次由蔣夢麟、張厲生等演說、並通過議案、一、修正新生活運動促進會簡章、二、製定各種標語、三、建議軍政兩委會通令所屬、厲行新生活運動標準、四、電慰蔣委員長、五、與各地促進會取得聯絡一致行動、六、促省市各黨部工作人員奉行規約、以爲民衆表率、七、推何應欽等四十一人爲名譽理事、鹿鍾麟等五人爲監事、定二十五日開第一次理事聯席會議、討論進行方針、至十二時許、呼口號散會、

湘童軍大檢閱
定期舉行

中央十八長沙電　湘第二次童軍大檢閱、定五月四日爲檢閱期間、籌備會函教廳會同籌備、

粵幣忽大跌
由於銀界造謠
當局將加嚴懲

本報十八香港電　奸商造謠、謂當局將停兌五元幣、昨晚省市兩行幣驟跌、由九一五跌至八五、市券由九成跌至八一八二、金融頓起恐慌、

中央十八香港電　粵省行紙幣十八日市價驟跌、自八二至八五、當局決嚴懲銀界造謠操縱、

僞向俄抗議飛機降落

電通十八哈爾濱電　「滿洲國」（僞）外交代表施履本、昨訪蘇聯總領事斯拉賽基、面交關於飛機問題之抗議文、大意謂三月十一日蘇聯軍用飛機越滿洲東部不法飛翔、加之降落境內、余茲奉命嚴重抗議、從來貴國飛機、屢有越境之舉、此次靠岸、足證不法行爲之存在、特促貴國之猛省、

粵省治河會議

中央十八香港電　粵治河會召南海高明高要三縣、開修圩會議、

北路軍南豐大捷
血戰四晝夜擊潰反攻之匪
匪傷亡七八千俘二千餘

南昌通信、我東路軍自總攻以來、將樂順昌洋口沙縣及建泰甯、次第收復、進搗汀連、勢如破竹、赤匪素用此剿彼竄、擊東擊西策略、於是乃突然將主力移至贛東、分路向我南豐之北路軍猛撲、圖突、被我一部、以解廣昌閩西之圍、並牽制北路軍向東南進擊、此卽匪所謂粉碎我會師瑞金之計劃也、本月十一日以後、匪僞一、三、五、九、十二軍團及警衛等師、分三路向我北路猛攻、經三路軍與之血戰四晝夜、率將該匪擊、潰匪傷亡七八千、俘匪二千獲槍二三千枝、刻追及甘坊一帶、殘匪仍在我包圍中、不難一鼓盪平也、玆錄前方來電如下、

僞第一第三第五第九第十二等軍團及警衛師、自最近整理補充後、於灰日（十日）由廣昌方面竄抵南豐西南之白舍沙坪上一帶、集其全力來我北路軍陣地、眞辰趨僞一、三、九軍團及僞五軍團之一部同時分向我五都寨東華山石鼓山楊林渡等處陣地進犯、另以一部經三溪圩楊梅寨向我右翼迂迴、與我三路軍激戰、覺日、尤以五都寨爲最激烈、經我守兵猛擊未得逞、元日（十三）午剋、匪復以主力向我楊梅寨尖嶺陣地猛攻、當經我三路軍分數路出擊、四時後匪受包圍、首尾不能相顧、傷亡奇重、紛向西南方向潰退、寒日（十四）又經我追擊各部隊在橋頭甘坊朱坊一帶圍剿中、是役血戰四晝夜、匪方傷亡約在七八千以上、陣前死屍約有三千餘具、生俘匪方二千餘名、獲槍數千枝、其詳數正清查中、我方亦傷亡近千、從此匪胆已寒、不難如期聚殲、一鼓盪平也、

十枝硬壳

司太飛

上等香烟

空壳掉換贈品辦法

空壳八只　換「力士」香皂一塊

空壳十只　換「小林」文烟花露水一瓶

空壳十六只　換「固本」皂一塊

空壳卅只　換上等毛巾一條

各烟紙店均有出售

每包售銅元十五枚

「司太飛」係老牌上等香烟、原爲五十枝罐裝、凡吸上等烟者、無不知之、茲應社會之需要、另製十枝裝、特價出售、空壳又可掉換贈品、此烟品質優良、膾炙人口久矣、欲以低廉代價、而吸上等烟者、盍請試之、

品高價廉

上海永泰和烟草股份有限公司謹啟

CSA-31

德法軍縮照會同致英
英對軍縮努力受挫折
法國明白表示不能接受英國計劃
復入國聯討論軍縮兩國各爭先後

路透十八倫敦電　法德二國之軍縮照會均於今日送交英政府、法國照會係於內閣通過後、由駐倫敦法大使轉交英當道、照會措詞極爲和緩、據稱、如法國之安全不受威脅、則法國並不反對再作軍縮之原則．但不能接受英國計畫．蓋該計畫將允許德國有重置與法國平等軍備之權．且不保障法國之安全也．現所需要者．厥爲一種歐洲機關以防止軍縮公約之被破壞．及防阻一切侵犯事項．（國聯爲能維持和平之唯一機關）設德國重行加入國聯．則可爲其忠誠之明證．而軍縮之討論．亦可繼續進行．德國破壞凡爾賽和約、重置軍備、而其對於戰興及武力之要求、又無一不與軍縮會所通過之議案原則相矛盾、法國固願接受英國取消全世界空軍之建議．但如若干國能得重置陸軍之容許．則海軍之擴充要求．必接踵而至云　德國之照會、係答覆二月十五日法國否決德國所有要求之備忘錄者、其措詞亦極溫和、據稱德國深信和諧有其先決之條件而所需者厥爲決心、法國對於某數點似有誤會云、又謂德國與國聯關係之問題．在軍縮問題一經解決後、即可加以討論、德國相信有兩種辦法．可以成協定者、即成立五年軍備休戰協定、或成立時間較長的局部軍縮計畫之協定云、

國民十八巴黎電　今日法國內閣答覆英國軍縮建議之照會、使英國對於世界軍縮之努力受一挫折、法國照會之內容、雖未經官場公佈、然據接近政府者告美聯社訪員稱、法國照會中主要各點、已表示明白之拒絕矣、據報告稱、法國照會中聲明法國對於德國重整軍備之各種建議、無討論之餘地、法國亦不願參加任何協定、倘此種協定用以規定義務的局部軍縮者、照會文中並堅持在比較各國軍力時、各種軍事性質之團體、無論攜帶軍械與否、必須作正式軍隊論、據熟悉時勢者稱、此最後條款之目的、係對「德國褐衫同志」及「意大利黑衫同志而發、法國並鄭重聲明、除最近努力建設一集團、即所謂法蘭西黨外、法國以前並未有類似此種性質團體之行動云、然即以最近之法蘭西黨論、亦無進展之可言、自法國送交倫敦之照會、表示對德之態度後、英國官場深以爲異、因法意兩國關於德國要求增加軍備、已有正式之協定也、衆信意法協定表示法國之相當讓步、法國以爲如德國並不增加其「攻擊用之軍備」、則法國對於德國保持相當防禦用之軍備、表示並不反對云、

奧國復辟　小協約國反對
南斯拉夫羅馬尼亞附議

國新十七羅京電　今日自由黨領袖勃拉蒂亞諾氏提出質問案、詢問羅馬尼亞政府對於日前南斯拉夫外長業夫鐵治所發表涉及奧國哈布斯堡王室復辟一事之宣言、是否完全附議、羅馬尼亞外部次官拉都爾斯科氏特宣稱、小協約會員之諸國政策、完全一致、而哈布斯堡王室復辟一事、對於各小協約國之重要性、亦毫無軒輊之分、故業夫鐵治氏宣言之根本思想、亦卽係小協約各國所同意者、因任何復初之計劃、俱不能認爲促進和平之政策、而與中歐之鞏固亦毫無裨益、現羅馬尼亞對於此事正在靜待進展之中、將來如有需要之時、羅馬尼亞可與其他小協約諸國聯合一致、發表宣言、否認該事云、

▲保皇黨分兩派　哈瓦斯十七維也納電　奧國保皇黨向分兩派、一派由魏斯奈領導、其一則以退伍陸軍上校瓦爾夫爲領袖、兩派對立、爲時已久、現因二人皆將復辟問題視爲禁臠、故對敵狀况日益加甚、最近魏斯奈氏曾向奧國及外國報紙代表說明哈布斯堡皇室復辟之現狀、謂其所用鬥爭方法絕不軼出法律範圍之外、所求者僅保奧國皇位、故對於奧匈兩國實行君合制度之主張、加以拒絕云云、本日瓦爾夫發出申請書、上印皇位承繼人沃都大公爵照片、謂復辟問題中、惟渠所領導之一派、將處重要地位、力勸奧國人民予以贊助、申請書之一、謂「吾人堅決要求沃都大公爵返國登基、俾以合法途徑、創造大奧地利國、置於哈布斯堡皇位之下、務請人民援助吾人、」另一申請書中、瓦爾夫主張將放逐哈布斯堡皇室之法律、立卽註銷、並謂承繼哈布斯堡皇室之國家、係整個而不能分裂之、此項權利、常爲人所承認云云、

法國鉅騙案　又有謀自殺者
農部停職要員

路透十七巴黎電　史達維斯基大騙案之關係人、現又有謀自者、巳停職之農部要員白朗却、今日爲人發現在森林中自殺、喉間有刀傷、並曾服毒藥、查撤日前、白朗却對調查委員會自承、史達維斯基所給予之經費、渠巳用以發起與自己有關係之某公司、司法部因此派員調查白朗却事件、開白氏自殺前、曾留下絕命書、白氏現巳送入醫院、未幾據官場消息、巴黎某著名賭博俱樂部經理特里波、亦因此案被拘、法內閣今日調諸德省警廳長蘭希倫巴黎警廳長、

將解送巴黎
前巴央納市長

哈瓦斯社十八日法國巴育納城電　前巴央納市長伽拉、於今晨八點十五分、乘汽車由憲兵二人押送至波城、明日將由法庭傳詢、除有相反之命令外、渠明日以內、將仍解回巴育納市、準備與同押諸人、解送巴黎、

瑞典貸款與俄
俟國會贊同後即將成立合同

路透十七瑞典京城電　瑞典政府現正俟國會贊同後、卽與蘇俄成立大借款合同、規定瑞典以一〇〇•〇〇〇•〇〇〇瑞幣、貸與蘇俄、在一九三五年四月三十日前、蘇俄可以在瑞典購買價値相等之貨物、蘇俄則以五厘半分公債爲担保、該項公債九八期還本、後四期在一九四〇年七月一日後、陸續歸還、

俄加入國聯
法與美俄間已成立諒解
國聯下月大會法允動議

國新十七巴黎電　茲據熟悉外交政治情形之著名新聞記者泰博伊氏在新開報上發表之消息、法國與美俄之間、巳成立一種關於俄國加入國聯之完全諒解、並謂兩國政府間之談判、不久卽將圓滿完成、據云蘇俄之加入國聯、可不須候至本月九日但採取一種特殊手續、卽可、而法國則巳允許在四月十日國聯召集大會時、提出蘇俄國加入之動議云、

意奧匈協定簽字
意相中歐政策勝利
奧國成爲中歐第二瑞士
阻止任何一國支配中歐

路透十八羅馬電　意奧匈三國協定之主要影響、爲束縛奧國必先商諸意國、而後始可作拋棄其獨立、如與德國聯盟等事之任何舉動、雖在事實上未發請書、分致他國、邀其加入此協定、但此約之公開性質、固甚顯明也、而在政治方面、其協商條文、尤爲諷令各國尊重奧國獨立之明白表示、使奧國一變而爲第二瑞士、此爲保障意國安全之一大步驟、故昨日所簽定之三角協定、在羅馬人士觀之、乃意相墨索里尼政策之勝利、蓋意相欲阻止任何一國或若干國支配中歐也、公約雖定午後四時簽字、但約文謄錄需時、故遲至五時零八分、始畫諾焉・至未幾、公報發表、謂簽定者有三約、第一約規定三國元首担任在與彼等有關之各特殊問題上及一般問題上、彼此擕提行事、以遵行目的在增進歐洲各國尤其是意匈奧三國有效力的合作之政策、三國確信如此可植立與他國大合作之眞正地步、其他兩約擴大意國與匈奧現有之商約、以便利相互的輸出、並發展其國家之經濟、又規立一、對於奧國工業出品之優惠待遇、二、成立補救匈國因穀價低落而起的困難之計畫、三、發展經過亞德利亞海口岸之運輸交通、三國代表將於四月五日集議於羅馬、各專家對於商品之優待與限額、奧匈在特利斯特與阜姆之自由區域、及三國間付款之辦法、現正商酌詳則、此種雙方面的新協定、須在五月十五日以前完成、

美總統咨國會
催設信託銀行
將設立十二家　直接放款國內

國新十七華盛頓電　據參議員費萊邱氏聲稱、總統羅斯福將於星期一咨催國會從速進行設立十二家信託銀行之議案、俾該銀行等可以直接放款於國內實業界、衆議院領袖人物刻巳同意、將朋克海氏限制棉花案、於星期一日付表決、衆院今日巳將該案加以考慮、惟因多數議員之缺席、故延期至星期一再行表決、朋克海氏與瓊司氏雖俱深信該案可以通過、惟仍恐有失敗之虞云、

美下院將討論
新菲島獨立案

國新十七華盛頓電　據稱美國參衆兩院、藉羅斯福總統之後援、特於星期一通過准非律賓獨立之議案、下院將於討論白銀兩議案前、提出討論「新非律賓獨立案」、（該案卽係修改前經非島參院未會同意者、而巳於一月十七日到期之舊菲律賓獨立案云、）

美陸軍仍辦理空郵
路線比較商辦時減半

路透十七華盛頓電　陸軍部今日聲稱、陸軍將仍辦理空郵業務、以九路線爲限、比較商辦時僅及其半、蓋商辦路線在十八條以上也、陸軍航空團參謀長前以陸軍飛機運送郵件、甫及半月、巳喪失飛行家十人、故於數日前諭令停辦空郵、以便遵照羅總統之訓令、另訂辦法、昨美國戰時著名飛行家李根巴克向參院委員會聲稱、羅總統對於不明空郵情形妄陳意見之左右人物、宜加以罷斥云、

▲犧牲者增至十一人

國新十七華盛頓電　今日軍航空郵之死亡率、又增至十一人、隊長李嘉生之飛機、於高空失事、機身全燬、李氏亦以身殉、查李氏年僅二十有六、新近受命担任軍隊航郵飛機師之職云、自二月十七日以來、軍航空郵之飛機師死亡者、共達十一人之多、白宮對於此種悲劇、深以爲憾、總統羅斯福氏則深信許多飛機師之失事、泰半由於過分熱心、急於表示軍隊服務效能之故云、

墨索里尼
對候選議員演說

哈瓦斯十八羅馬電　今日首相墨索里尼出席國立歌劇院、對未來衆議院候選議員、（候選議員共四百名、係由汎繫黨中央執行委員會推舉、定於本月二十五日由全國選民投票、予以核准、）發表重要演說、五千餘人齊集院聆取演說、劇場中心、設首相席、政府人員及未來衆議員、在其四週、其他軍民兩界要人皆在場、午前、汎繫黨員一千列隊、由李克德宮出發、黨旗前導、行經各繁盛街道、民衆大聲歡呼、黨員抵國立歌劇院後、將黨旗置於首相席上、首相於十一時抵場、軍號齊鳴、在場人衆歡聲雷動、首相就席、舉手齊額、仿古羅馬式行禮、然後發言、

憲草初稿三點意見
批評限期一個月殊嫌太促
精神與遺教及憲法學不合
地方自治規定未顧到事實
王用賓對

（中央社）自憲法草案初稿由立法院於三月一日發表、[illegible]

美工資休戰案
鐵路聯合公會反對

[illegible]

西京四郊道路
進行修築

中央十八西京電　西京市第一期測量工程巳完成、現正修築四郊道路、並種棉樹、

魯棉業合作社大部完成
齊東一縣農民參加者三萬餘

濟南快信、山東建設廳、前爲發展本省棉業、[illegible]

推進農村副業
蘇省正擬方案

鎮江通訊、蘇省府爲救濟江北農村起見、於第六三四次委員會議決、組織推進江北農村副業設計委員會、[illegible]

徐州酒業不振
惹起罷工風潮

[illegible]

平湖竊案破獲

嘉善訊、平湖北門外嚴五相家、於前日深夜被竊賊五潛入內房、竊去巨箱十三隻、及大批細軟物品、[illegible]

[illegible]

小言
天廚機命名（敬）

天廚機巳於昨日命名、個人獨力捐助飛機、當以此爲第一次・吾人於此不能不欽佩吳蘊初先生之熱心愛國！本來一個人因經營事業而富有、雖因本人刻苦堅毅、得以成功；然未始非藉社會之扶助者、而臻此地位、明乎此理、則凡擁有資產之人、對於國家・對於社會、均應盡其相當之義務。

而况乎國勢阽危、迫於眉睫、與其作亡國奴、曷若捐金購機以禦外侮之爲愈？是則希望繼吳蘊初先生而起者、尚大有人在也・

助肺呼吸香膠

肺司呼吸、在人類生存上最爲重要、若偶感風寒、咳嗽傷風、氣管發炎、均宜速治、否則將釀成肺病・「助肺呼吸香膠」其味甘芳、功能生津潤喉、化痰止咳、凡傷風咳嗽、呼吸不暢、老人痰塞氣喘、肺病患者、頻咳不止等症、隨時含化數片、無不神效

上海五洲大藥房發行　各埠大藥房分支店均售

每匣二元

五洲美容霜

本品是最著名的高等潤面劑、常用能使皮膚白嫩、消除面部粉刺斑點、香韻雅雋、採用時易爲皮膚吸收、能溶解皮膚分泌液、乃確具美容功效之妙品也

五洲大藥房發行

天廚月輝等四飛機 昨日舉行命名授受盛禮

春光明媚中七八萬市民參加　吳市長演說欲致富必先圖強　孫桐崗高志航均有驚人表演

飛行社籌備處同時宣告成立

天廚號驅逐機、昨日午後二時、在虹橋飛機場舉行命名贈機典禮、同時青年飛行家孫桐崗、接受杜月笙氏所贈月輝號教練機、中國航空協會飛行社接受天廚副號、及月文號教練機等儀式、並由航署派隊長兼航校教官高志航乘駕天廚機表演、上海市捐贈之各機、亦均參與、故滬上人士前往參觀者、甚爲擁擠、午後虹橋路上車塵不絕、至五時許始各散去、茲將各情分誌於後、

□命名授受禮

▲虹橋路上　昨日天廚機舉行命名典禮、適值星期日、滬上人士乘假期閒暇、赴會參加者甚衆、過午十二時起、虹橋路上、卽車輛不絕、而結隊步行前往者、亦絡繹於途、市府爲維持交通秩序起見、特在沿途添派崗警、以資維護、並指揮車輛、以免擁塞、虹橋機場門首、並由市公安局派督察員多人、司收劵職務、場內則由保安隊及空軍掩護隊守衛、故秩序尙佳、

▲會場一瞥　典禮會場、設於新建之飛機庫左側、圍以繩攔、持有請柬者則可入內、主席台建於中央、前懸「天廚號驅逐機命名典禮」橫額、並「天廚飛機是愛用味精同胞間接出資購得」、「航空救國願民衆一致努力趕快大家起來」布聯、台上懸總理遺像及黨國旗、台之右側、設桌椅及茶具、爲來賓休憩之所、而天廚機正號副號、及「月輝」「月文」、並由杭來滬參加表演之滬商、滬工、滬童軍、甯波、兩路、及滬市第一號各機、雁列台前、命名各機、則於機身及兩翼、覆以黨國旗徽、

▲參加人員　昨日前往參與典禮者、有吳鐵城夫婦、吳蘊初夫婦、杜月笙夫婦、張嘯林夫婦、及行政院代表褚民誼、航空署代表沈德燮、航協會理事王曉籟、史量才、虞洽卿、林我將、航空校長毛邦初、海軍飛機處長曾詒經、歐亞航空公司經理李景樅、青年飛行家孫桐崗、及各界代表來賓等約七八萬人、上海女子中學學生、並整隊步行前往參加、

▲典禮秩序　二時許、舉行典禮、主席團爲吳鐵城、吳蘊初、虞洽卿、史量才、王曉籟、杜月笙、林我將、司儀余揆、秩序如下、㈠奏樂、㈡唱黨歌、㈢向黨國旗及總理遺像行最敬禮、㈣主席（吳鐵城）恭讀總理遺囑、㈤天廚廠主吳蘊初暨杜月笙報告、㈥演說、㈦授受機證、㈧命名證、㈨昇空禮、

▲吳杜報告　行禮如儀後、首由吳蘊初報告、略謂在此航空救國聲中、捐欵贈機、乃應盡之義務、今日天廚機命名承各位熱烈參加、甚爲榮幸、本人購機之動機、在前年一二八戰事之後、當時受日機之侵侮、非常痛害、故深感我國飛機之缺少、本人當時正赴美考察、便道參觀該國飛機工廠、並調查該國航空情況、當時本人卽有購機之動機、迨調查機價、尙能勉籌、迨返國時、適値熱河事件擴大、深感熱省人民受日機之痛苦、及我國目前需用飛機之急要、正如一二八時之上海、其時適航空協會成立、乃加入爲會員、捐欵購機、並請示政府及專家、以爲容克斯機出品優良、乃卽購定、惟交貨前、該廠試飛、因機師不愼致墮地受損、經多次交涉、並承政府派航空廠黃廠長、協助交涉、始允拆換、並贈教練機一架、以償延期交貨之損失、迨最近修竣驗收時、該廠尤以無軍事飛行技師故、亦發生交涉、幸航署隊長高志航担任試飛、又見我國亦有傑出之人材云、繼由杜月笙報告、略謂一二八後、始覺航空之重要、上海捐機、已有成績、而駕駛人材、亦正需要、本人特購兩機、一贈孫桐崗君、一贈飛行社、近年來航空救國之呼聲、已全國一致、惟凡事貴能實行、孫君由歐駕機回國、實開我國航空界之新紀元、且係救國之實行家、故贈以機、希望繼續努力、飛行社爲航協會所組織、培養航空人材之團體、故亦贈以機、希望努力進行云、

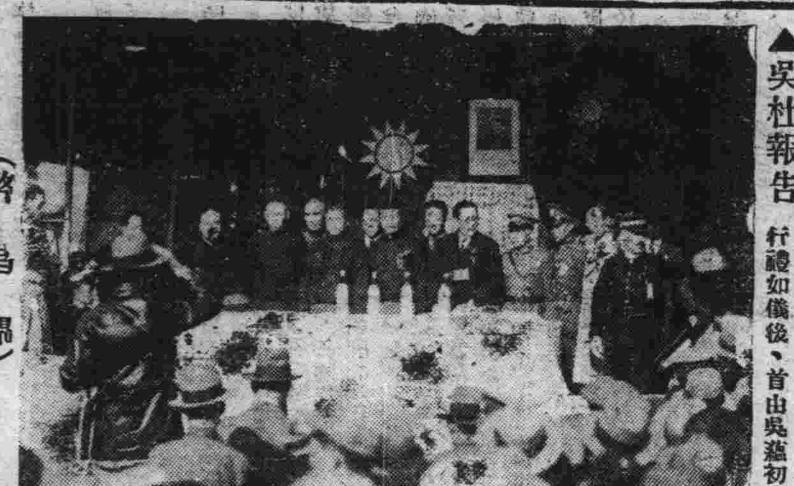

（啓昌攝）

▲演辭一斑　繼由吳鐵城演說云、今日天廚號等機命名、贈與政府、此雖係創舉、然在我國歷史中亦有前例、如春秋時鄭國受晉國侵侮、鄭有商人、輸欵救國、幫助政府購械抵抗敵軍、晉國見鄭國商人能輸欵救國、共赴國難、不敢輕侮、鄭圍乃解、此事與天廚廠贈機相似、國人均希望國家富強、欲求富強、須提倡實業、但無國防、不能保持國富、故欲國富必先圖強、希望四萬萬同胞、努力建設我國國防云、次航署代表沈德燮演說、略謂天廚廠購機充實空軍、本人謹代表全體空軍感謝、並對杜君之贈機孫桐崗及飛行社表示景仰云、次行政院代表褚民誼演說、略云、飛機爲國防要具、我國國難如此、自以空防爲唯一要義、人民贈機、已舉行多次、但吳先生獨資購贈、尙屬創例、謹代政府感謝、而飛行社普遍組織使國人均有學習航空之機會、尤代表中央感謝云、次王曉籟演說、略謂今日四機舉行命名與授受典禮、天廚正號、天廚副號、月輝號、月文號、恰是天天提倡航空、月月勿忘救國的意義、國人如能效法吳杜兩先生、努力輸欵、則航空救國卽可成功云、

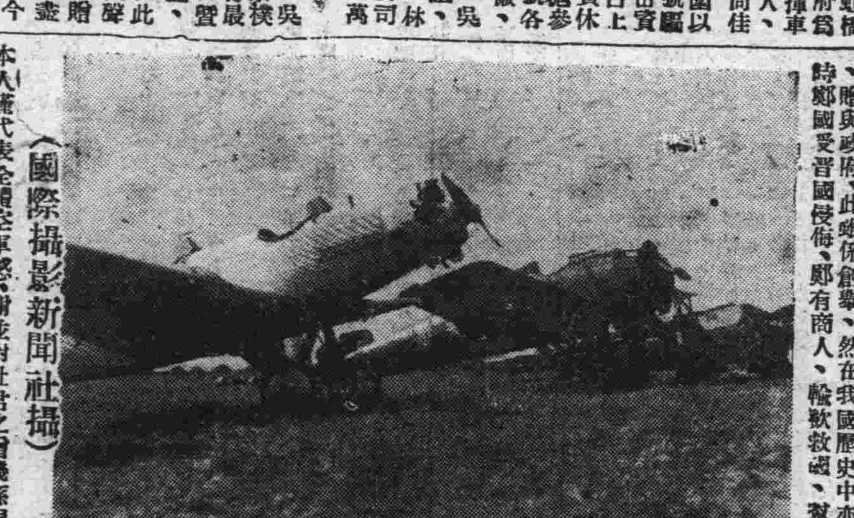

（國際攝影新聞社攝）

▲授受機禮　演說畢、依原定秩序單爲命名證、爲事實上便利起見、先舉行授受機禮、㈠吳蘊初以天廚號授機證書呈航署代表沈德燮、相向一鞠躬、證書由航協會具名、原文云、竊查國家有捍衞之權、人民有捐輸之義、茲本會會員天廚味精廠、獨力購置戰機天廚號、貢獻政府、禦侮衞民、各盡其責、實黨國無疆之庥、此證、㈡吳蘊初以天廚副號贈飛行社、由林我將代表接受、授機證書云、竊查航空救國、機械與人才並重、茲將購置教練機天廚副號、謹贈飛行社、以供航空教育之需、作育英才、爲國捍衞、黨國之庥、馨香以求、此證、㈢杜月笙贈月輝號與孫桐崗、㈣杜月笙贈月文號與飛行社、其儀式與證書內容與天廚副號同、㈤吳鐵城頒國府褒狀、由吳蘊初祇領、褒狀原文爲國民政府褒狀、頒給天廚廠、茲以該廠集欵購置天廚號戰機、有益空防、熱誠洵可嘉尙、特予褒獎、用昭激勸、此狀、主席林森、行政院長汪兆銘、

▲命名昇空　證書授受後、羣離主席台、趨停機處舉行命名昇空禮、首由吳蘊初與市長杜月笙執行命名禮、於軍樂聲中、依次揭去覆於機翼上之國旗、（月文號原定張嘯林命名、張未到、故仍由杜執行、）次卽由吳市長夫人行天廚號擲瓶禮、於軍樂鏗鏘中、雙手舉紅錦包裹之紹興酒一瓶、向機頭猛擊、砰然一聲、酒香四溢、觀衆掌聲羣起、遂告禮成、其餘天廚副號由吳蘊初夫人、月輝號由杜月笙夫人、月文號由張嘯林夫人、亦照同樣禮節依次舉行、

▲飛行表演　命名擲瓶後、孫桐崗高志航等相繼登機、撥動機件、首由孫桐崗駕月輝號昇空盤旋飛行、高低轉側、翻飛上下、觀者鼓掌、次高志航駕天廚機上昇、作種種驚人表演、直上直下、機身豎立、作左右前後轉側之翻身、自高空連翻身三四次而下、尤爲觀衆驚駭叫絕、次甯波浙江等號六機、相繼上昇、列隊飛行、旋卽返杭、高志航駕天廚號降落後、由航空學校學生駕天廚副號上昇、高復駕上海市第一號表演、至五時許、航空署派來數機及天廚正號、均飛杭歸隊、觀者亦相率先後賦歸、

▲草地起火　在表演時、機場右首草地忽起火、因入春未久、草未轉青、近風延燃、霎時已延燒數十尺、由機場衞兵及保安隊警察等盡力撲滅、經十分鐘始熄、接近右端各飛機、由高志航隊長指揮各人、以極快速度鼓輪上昇、於急忙中足見應付之速、

□飛行社成立

▲宣告成立　中國航空協會爲培養航空人才並普及航空教育起見、有組織飛行社之舉、經各界發起、當局贊助、已籌備就緒、而杜月笙及天廚廠均購機贈與、故於昨日宣告成立、並接受所贈兩機、茲將該社發起人毛邦初孫桐崗李景樅黃秉衡陳慶雲陳文麟姚錫九曾詒經錢昌祚沈德燮吳開一林我將等宣布該社發起之經過云、「一二八」之役、國人痛心於敵人之利用空軍蹂躪我國土、殘殺我同胞、乃有反而求之於己之決心、蓋知敵之敢於侵我領空、如入無人之境者、何莫非因我空軍薄弱無與週旋之能力耳、於是憂時之士、遂以「無航空卽無國防」一語、互相警策、互相鼓勵、而總理「航空救國」之遺訓、亦幾於家喻戶曉、至此舉國上下遂咸認建設航空爲我國救亡惟一之出路、雖然建設航空千頭萬緒、若募欵購置飛機、製造飛機、培養人材、從事地面設備等、既非可以成立於一日、又豈得盡責政府一方獨負艱鉅、是則羣策羣力、政府與民衆統同協作尙矣、夫中國航空協會之創立、卽所以應此種潮流之要求而起、使政府與人民得合一之中心也、中國航空協會成立於去年元旦、當時卽開始爲宣傳運動、並決定從一月念三日起、至一月念八日爲航空救國運動週全國各界羣起響應、尤以上海一埠爲熱烈、旋由常務理事會議定航空協會進行綱領分別辦理、當決定先就上海募欵購置飛機贈送政府、再進一步、自設教練飛行機關造就駕駛人才、待有餘力乃提倡集資創辦飛機製造廠募欵購機、與造就人才兩項、實爲本會首先所最注意者也、自去年三月起開始募欵、公推上海市吳市長爲徵求隊總隊長、在吳市長領導之下、不數月、已集基金百萬、破前此未曾有之紀錄、乃由本會商請中央政府及航空署、審察國防之需要、選擇飛機之種類、並請代爲定購去年秋夏之間、本會所以有購戰鬥機十八架贈送政府之舉也、至於造就人才之計劃、當時亦經常務理事會議決、着手籌備、並推派林祕書長我將前往杭州與航空署長接洽、借用航空署上海飛機場爲飛行社教練飛行機關之用、又商借航空學校教練機數架、均蒙當局允許、卒因本會定購飛機、欵額超過募得之基金、致無餘欵足供飛行社開辦費之用、遂不得不暫行擱起、但數月以來、各方對於本會訓練人才之計劃、極爲注意、紛紛來函詢問飛行社組織之近狀、其中或爲抱熱血救國之青年、願獻身航空界報國而求入社練習飛行者、或爲社會領袖關心造就航空人才者、如本埠杜月笙吳蘊初諸先生、願以教練機贈送飛行社、以促其成者是也、而允許對飛行社確可望成立時、願贊助開辦費及經常費者、亦不一而足、至於航空界前輩、如中委陳慶雲張惠長諸氏、聞本會有飛行社之籌備、均深表贊許、而航空當局徐署長培根、毛副校長邦初等、雖各專心於軍事航空之編練、未遑顧及、惟對於民間飛行訓練之創設、均極表同情、視爲有利我國航空發展之企圖、最近我國青年飛行家孫桐崗君、從德國長途飛航回國、於此次全國飛行之過滬、得悉本會飛行社籌備之近況力促早日成立、並許願犧牲其寶貴之光陰精神、以爲提倡、且以教練飛行員自任、至是本會同人以既得各方之贊助、雖經費尙未籌定、若不乘機積極籌備、以促其成、更待何時、此飛行社籌備經過情形之大槪、及此次宣告籌備處成立之原因也、至於本社之組織大綱及社員實習飛行、納費規則教練之規程等、均經擬就、茲因向主管機關呈請備案之手續、尙未完竣、一經辦妥、卽可正式宣布成立、屆時各項章程均可隨時取閱、各界熱心航空之同志願加入本社者、或願與本社以精神或物質之贊助者、請向呂班路本社辦事處接洽、以期羣策羣力、俾覩厥成、有厚望焉、

▲通電協助　南京中央黨部國民政府軍事委員會各院部會杭州航署各省市黨部、各省市政府各軍師旅團各法團各報館各界同胞均鑒、雪恥圖強、空軍是賴、本會努力倡導、業經徵募航空基金訂購戰機、於去秋間先後命名上海市第一號、上海市商號、上海市第二號、上海市校號、上海市童軍號、甯波號、上海兩路號等七號戰機、奉贈政府、茲復於本日在虹橋飛機場舉行天廚號機命名典禮、奉贈政府、同時接受天廚副號及月文號飛機創設飛行社、凡我國人聆此盛舉、當知滬市僅已本其愛國之熱忱、毅力發爲救國之偉舉、實堪欽佩、第斥鷃之翔、不能望鴻鵠之項背、欲充實空軍、唯有竭全國之財力、盡量輸將、庶幾天衞鞏固、敵寇斯懾、其各聞風奮發、勵志雪胥、拯弱爭存、實深利賴、臨電神馳、曷勝翹首、中國航空協會叩巧、

戴昨訪孫

考試院長戴季陶、因立法院長孫哲生曾赴贛晤蔣委員長、報告憲法初稿等事、前日回滬、昨晨十時許、戴氏特往哥倫比亞路訪孫、探詢與蔣委員長晤談情形、至十一時許始辭別、

時人行蹤

褚民誼昨乘夜車返京、曾仲鳴昨晚十時許由錫抵滬、

杜錫珪昨開弔 陳紹寬等致祭

海軍上將杜錫珪氏、客歲年底逝世後、其靈柩卽暫厝於滬南閘僑山莊、其公子於昨日假座滬西玉佛寺開弔、海軍部長陳紹寬氏昨特由京乘車來滬、親自前往致祭、所有在滬之海軍各機關長官、如練習艦隊司令王壽廷、海岸巡防處長吳振南、海道測量局長劉德市、飛機製造處長曾詒經、造船所副所長陳藻藩、海容艦長歐陽績、永績永健諸艦長各艦艦

各界昨追悼姚子讓 提議鑄像留紀念

本市各界於昨日下午二時在南市迪勳路中華職業學校追悼姚子讓、到會者有于鶴陵文留王一亭林康侯顧馨一柳亞子朱少屛黃任之葉鴻英陸伯鴻沈鈞儒秦潤卿楊衛玉黃警頑潘忠甲等五百餘人、由柳亞子秦錫田黃炎培沈鈞儒沈恩孚等五人爲主席團、開會獻花致哀辭畢、主席團秦錫田等先後報告云、姚公一生研究學問、於公衆事業、尤多贊助、如設學校善堂等等、不勝枚舉、平生作事、大公無私、待人接物、和藹可親、如此種種、皆爲吾儕所崇仰者、不幸長逝、與先生交者、無不悲悼、今日在此開會追悼、後死者更應完成姚先生之遺志云云、次由籌備會報告籌備經過及行狀、籌會並提議鑄像以留紀念、末由家族答謝、散會、

各大學學生 新生活運動

本市各大學學生、昨日上午九時在少年宣講團舉行新生活運動發起人會議、主席龔增鑫、到會者有范家鄭、傑張汝勵、賈南周世輔李燦交大龔紹熊袁炳南、東吳任承網、法學院李柏青、法政丁江南劉道彰、大同盛沛泉、中公吳迪中法工學院梁梅初等爲籌備委員、二、各校應否組織分會案、議決交籌備會計論、三、本會應發宣言案、議決通過、四、定期召集籌備會案、議決定十九日下午三時在少年宣講團舉行、

滬北國展 昨日抽籤

中華國產廠商聯合會所主辦之上海市滬北國貨展覽會、昨日舉行抽籤、並議決展期至二十二日上午開幕、該會特劃出場位四十間、闢作捲烟展覽會、並議決定本月念一日下午一時起、舉行游行大會、當各廠到齊後、卽舉行抽籤、由周兆麟唱名、陳樹德紀錄、至四時許方始完畢、計怡昌鋼精廠抽得一號、久新琺瑯廠號、聯益香品社興祥廠得三四號、華生電器廠抽得五號、上海燈泡廠得七號、三麟工業社得八號、南陽皂廠得九號、志豐成十號、其餘由各廠分抽完畢、秩序井然、

時輪金剛法會 昨開常務會議 組織京杭辦事處

時輪金剛法會、已定四月念八日在杭州靈隱寺啓建、該會於昨日下午四時、在雲南路仁濟堂開第一次常務理事會議、出席者有褚民誼許世英及吳市長代表等二十餘人、並悉班禪大師已函復段祺瑞氏、允卽整裝來杭、決議㈠推張洛農郎夢仙□理事處北平陽□法器、㈡推褚民誼周仲良陶冶公謝鑄陳、會議籌理事組織南京事務處、㈢推夷午陶叔惠高子白周市長、金潤泉王湘泉鍾康侯錢新之、士青理事組織杭州辦事處、㈣函請榮寶喇嘛超一江師程文淵居士、翻譯大師時輪法會開示及經軌、其經費由本會供給、㈤推理事分赴各處募捐、諸邦呼圖克圖曹亞伯理事到廣東、方韻松王右瑜余玉瓊到南昌、趙夷午孫馨遠葛靜翟煦人齊斐章萬仞千到山東平津、韓大載雷孟強李少恆歐陽豁薪到武漢南京、由京辦事處進行、劉亮章到安徽浙江、由杭辦事處進行、殷鑄夫王紳農到陝西、趙芷青王太甤劉英若到山西、戈卓超到察哈爾、謝亮工吳景伯到四川、李子中到河南、葉相實王竹邨到雲南、李經緯朱石僧趙樸初加入宏揚組、劉根塵郭秦加入總務組、席雲生金候城聞蘭亭加入經濟組、議至五時四十分始散會、

極度衰落之 滬絲織業近況調查

織機九千餘台僅剩二千五百 歇業踵接勉強維持者減工資

我國絲織業、自滬戰以來、市面極度衰落、綢之售價、已跌至成本之下、本市織機九千餘台、絡續關閉、僅剩二千五百餘台、勉強維持、各廠減低工資、藉維現狀、詳情如下、

▲極度衰落　絲織廠出品綢緞輸往國外南洋印度等處、每年出口額約八百萬兩之鉅、自民廿年及廿一年我國政府兩次加征人造絲進口稅後、華綢成本過重、與南洋印度等處所銷之日貨、勢難競賣、又受世界經濟影響、以致華綢出口逐漸減少、迄今全年總數、僅及十分之二、國內因農村經濟破產、銷路亦銳減、綢之售價、已跌至成本以下、

▲逐漸關閉　綢業衰落後、滬杭絲織廠無法維持、宣告倒閉者、前後相繼、以本市而言、原有織機九千餘台、自民國廿年起、逐漸關閉、至去年四月間、僅剩四千七百八十五台、旋因市面衰落、銷路益滯、至今年二月底止、祇剩二千五百餘台、較前僅及十分之三、此二千五百台中、猶以美亞廠佔其半數、

▲減低工資　勉強維持之二千五百台機、各廠認爲不景氣之原因雖多、但工價之大、實爲最大癥結、兮經上海市電機絲織廠業同業公會開會議決、減低工資標準數、由各廠酌量本廠狀況、減低工資、如實華裕村萬實恆豐錦新美亞總廠暨各分廠工人、因減低工資影響生計、羣起反對、幸蒙社會局市黨部等竭力調解、除美亞尙在調解中外、恒豐萬實等廠均已告解決、

市商會 請收回內河航行權

中英中美行船條約將滿 急宜從事收回歸於完整

上海市商會昨電外交交通兩部云、（銜略）本月十六日接本市內河輪船業同業公會函稱、屬會主辦上海市內河輪船業、迄今已屆五載、對於同業之公共福利、無不黽勉從事、未敢稍懈、回憶當屬會成立之初、環顧腹地內河各航線、皆爲外人所插足、屬會目擊心傷、不獲自已、爰卽不顧艱危、不爲勢屈、領導各同業從事奮鬥、努力至今、廢去無限之精神與金錢、其結果與屬會有關之腹地內河各航權、始得逐漸挽回、此舉雖範圍極小、未敢自詡、要亦稍張國權、故屬會經此五年中之經驗、深知欲挽救我國內河航業之衰頹、而達到國人自辦之目的、非取消國際間不平等條約、收回我國內河航權不可、竊査內河航權、在獨立國家、本非外輪所能自由行駛、乃自遜清簽訂不平等條約後、遂致我國內河航權、咸爲外商把持操縱、而我國航商、政府既不切實保護扶植、復爲强有力之外商壓迫、一蹶不振、無怪其然、屬會身歷其境、休戚相關、言念及此、傷懷曷極、茲幸悉中英中美通商行船條約將屆滿之際、用敢不憚煩瀆、爲我國內河航商作將伯之呼、函請鈞會迅予轉呈交通外交部乘此時機、嚴重交涉、取消所有不平等條約、務達收回我國內河航權之目的、國家前途、內河航商、均利賴之、等語到會、査內港行輪之開放、始於馬關條例、雖已漫無限制、惟區域尙有限制、後光緒二十四年、總署自行奏定開放、並訂章程、多所改訂、倂以此項章程、視爲條約之一部、於是自行開放之局、一變而爲協定開放之局、醸成漸瀰蔓扶形勢、際茲約期屆滿、提議改訂之會、急宜從事收回、俾內河航權、歸於完整、理合電呈鈞部鑒核、俯准施行、實爲公便、上海市商會叩皓、

張學良夫人下月初返國 張氏月底來滬

新任豫鄂皖三省剿匪副司令張學良氏之夫人于鳳至女士、因其子女在歐留學、必須照料、故去年張氏返國時、並未偕歸、頃據該部駐滬辦事處傳出消息、于鳳至刻已由歐啓程歸國、預計下月二日、可以抵滬、張夫人此次係應張氏之招、單身歸國、其子女仍留學外邦、未與同行、緣張氏自拜三省剿匪副司令之命後、已無暇出國、故卽電致于夫人、促其歸國、聞本月三十左右、張氏來滬將一行、以迎迓其夫人云、

胡淦卿之妾胡薛氏 控胡善慶不交遺產

被告指薛係父姘婦 胡巧雲並非親生女

蘇州婦人胡薛氏、女巧雲、延律師具狀、控已故杭州人胡淦卿之子善慶、不交遺產、計牯嶺路住宅一所、及阜昌參號胡慶餘堂藥號股份約計三十萬、欲得三分之一、暨贍養費等情、於第一特區法院、經一度傳審、昨午後由沈鴻推事蒞民六庭續訊、據被告胡善慶延林榮慶陸紹宗兩律師代辯、據胡稱、淦卿係余先父、於民十八年六月十□逝世、母王氏健在、妾二、成衣姓、均無所出、余生子一、名世煒、現年十四歲、在原籍某校讀書、祇高小程度、而先父遺產、惟牯嶺路住宅、及阜昌參號慶餘堂藥店少數股份、無大宗現欵、告係先父之姘婦、名老四、往日並未來家、在先父臨終時之前一天、忽到來望病一次、伊女巧雲、素昧平生、實非先父所出、亦不帶來、而老四自先父故世後、給伊洋三千元、因無現欵、立摺存與阜昌參號、作爲永遠斷絕關係之資、但斯欵未曾立契、於念二年間、她陸續向該號提取用罄、父在日時、與其賃屋何處姘居、完全不知、是以伊所要求分斷遺產、毫無根據、余妻黃氏等詞、邇因意見不合、在杭州居住、子世煒、而原告律師、將被告之信函三通、由杭寄滬、託蔣氏代辦物件之

信函三通　認渠爲庶祖母者呈察、據黃氏證稱、善慶係吾丈夫、現在杭州九曲巷地方賃屋住居、而薛氏自翁故世之日前一天、確至牯嶺路老宅一次、與伊女巧雲不識、吾兒世煒寫信與彼、未能確知、不過翁在日時、曾言及薛氏係妓院中賞識、又據孔愼甫證稱、餘不詳悉、大約民十五年間、在南市裏鹹瓜街阜昌參號爲經理、淦卿係股東之一、伊之夫婦、被告善慶、並無女兒、生子一、妻、並非薛氏、原告係淦卿事中到來、伊女巧雲未見、民號內薛記出名之存欵三千元、十六年

已有存進　翌年由淦卿取出、薛記何人、不知、自淦卿故後、而子善慶又立薛記三千元存摺一個、嗣薛氏將欵先後提用、至念二年如數取去、又據胡穆生證稱、淦卿係余堂兄、民十七八年間、渠與原告在雲南路育仁里住過、余大時爲妓、始如伊名老四、前在民和里、女巧雲未見、並後房間

無錢度日　余向嫂相商、每月給老四三十元、俾得維持生計、按月照付、所有三千元給任、原告之事、淦卿病劇時、與余言過、後原告來覺不敷週轉、余勸其何不與大婦同居一處、伊蓋對於淦雲、殊不妥當、頗明該女實非淦卿親生、觀原告在旁余非虛語、又據余仰周證稱、在阜昌爲協理、前由郭姓由邀

廣東客人　吾往三馬路民和里原告處遊玩、伊花名係妙秀珍、又名老四、嗣與淦卿相暱、租屋育仁里、民十七年、吾亦去過一次、但未見有女孩、而胡薛氏稱與淦卿同居、在民六年、當時任馬立師、翌年正月初五生女、淦伊爾對於杭州大婦方面、未雲便着避居蘇州親家、有二年後時、復來申、仍住馬立師、七歲生、現年十七歲、下次可以到庭、常時有一女孩、至淦卿故時、原告來過、來挈淦雲同至、後伊稱、沈推事訊至此時已暮、遂當改期再核、

教育及養老問題

本行創設特種整存整付儲蓄一項。所以作子女，婚，嫁教育費，養老金之用。期限自五年至念年。隨意選擇。便利妥善。兼而有之。

金城銀行

江西路二百號
靜安寺路卡德路
晉家浜松司非而路
八仙橋敏體尼蔭路

中央運動場 回力球

今晚八時起賽

㈠湯茂史	㈡衣拾多	㈢馬可拿	㈣爾司料	㈤裘立陀	㈥拉蒙巧
㈠爾加	㈡拉飛爾	㈢加拉地	㈣爾魁地	㈤白羅地	㈥卡禮加

中央廣播電台

今日播音節目

（波長454公尺）

時間	節目	備註
7：30	國術早操	
9：00	報告新聞	附報氣象
9：40	講讀	總理關於商人之遺教
11：45	滬市商情	
12：00	正午報時	氣象報告
12：05	音樂	唱片
16：00	故事	兩個流通圖書館專家
16：30	兒童節目	歌曲演講　倉頂小學校
17：10	滬市商情	本京米麥雜糧市價
17：20	無綫電常識	高週率放大
17：50	音樂	全國本京氣象及預報
18：30	報告新聞	
19：10	國語留聲片	
19：30	音樂	市府國樂隊
20：15	簡明新聞	
20：40	英語報告	
21：00	廈門語報告	
21：25	預報節目	
21：30	新聞報告	

本市各界昨舉行 三一八紀念大會

主席陶百川報告經過及其感想 華租界當局嚴密警戒均無事故

昨日（十八日）爲北平民衆革命紀念日、本市市黨部、特於昨日上午九時、召集全市各界代表、舉行紀念大會、由陶百川委員主席、華租界警務當局、爲防止反動份子乘機擾亂起見、密施警戒、茲將各情分誌於下、

▲到會代表　市黨部陶百川、勞工教育會朱亞揆、二區市民聯合會毛雲、暨南大學馮思醉、四區絲織工會盧抒星、綢布染業工會譚百榮、及青藍布染坊同業公會、成衣同業公會、一區水木工會、暨各機關團體學校黨部代表二百餘人、

▲大會職員　主席陶百川、紀錄杜夢森、司儀張漢雲、招待黃靜、童秦葛、林克聰、王國屏、曹潤身等、由二區小木橋派出所派警維持秩序、

▲主席報告　行禮如儀後、由主席陶百川報告、略謂今天是三一八慘案紀念日、其時國民軍與奉軍在北平發生戰爭、北平守軍國民軍恐奉軍由水道進攻、故在大沽口佈設水雷、禁止船隻通行、當時日本首先反對、各國提抗議、日本軍艦因此與國民軍衝突、後由辛丑和約國藉口條約限制提出通牒、北京政府有屈伏之勢、遂經北平民衆於十八日、在天安門外開市民大會示威、致與段祺瑞衛隊衝突、致死傷多人、因此兄弟有幾點感想、㈠造成三一八慘案、爲帝國主義所促成、尤其爲日本帝國主義、處處作侵略先鋒、故日本與中國、有不可解之世仇、㈡列強屢次藉口條約、阻止我國正當防衛、三一八慘案之發生、亦即由此、而長城抗日時不能積極運兵援助、亦因北寧路係與英國合築、路在沿海、受外艦威脅、故我國現在已寇入腹地、謀復興中國、必須先取消不平等條約、㈢三一八慘案雖造成、而各帝國主義見北方人民已覺悟、故亦無進一步要求、於此可見民衆爲外交後盾、更屬明顯、㈣民衆祇能領導之入正軌、不能加以壓迫、使其接受政黨策略、然後才有辦法、當時段祺瑞不明此點、遂加壓迫、致發生三一八慘案、段氏失敗、亦基於此、吾人對此案、得到最好的教訓云云、

▲標語口號　㈠三一八運動是北平民衆的革命運動、㈡紀念三一八要肅清軍閥餘孽、㈢紀念三一八要抵禦外侮、㈣三一八殉難烈士精神不死、㈤三民主義萬歲、㈥中國國民黨萬歲、㈦中華民國萬歲、

▲全市警戒　昨日爲北平民衆革命紀念日、市公安局深恐反動份子乘紀念日勾結擾亂、特飭所屬各區所加派長警分班巡邏通衢要口、實行加崗、對形跡可疑之人、予以檢查、督察員偵緝隊各派督察員偵緝員、及男女檢查員分頭出發、嚴密戒備、兩租界警務當局、亦有同樣之警備、對各工廠各學校附近之區、大爲注意、以防意外、但均無事故發生、

▲海員黨部　昨晨九時、在大禮堂舉行三一八北平民衆革命紀念大會、全體委員職員各海員團體代表暨上海區黨部區分部人員一律參加、行禮如儀、主席俞委員嘉庸報告當時情形、繼述蔣委員長提倡新生活之意義、十一時散會、

▲兩路黨部　昨爲民國十五年三月十八日北平民衆反抗帝國主義的愛國運動爲北洋軍閥開槍屠殺演成紀念日、京滬滬杭甬鐵路特別黨部於昨日上午十時在大禮堂舉行紀念大會、出席者各職工團體路局及職工學校扶輪小學北站裝卸工人子弟學校代表暨該黨部工作同志及所屬第一區黨部黨員及兩路工會全體工作人員百餘人、由汪澄同志主席、領導行禮後、即報告三一八北平民衆革命經過、繼由張玉蓀華徐琳同志演說、末呼口號散會、

財部四千四百萬借款 新銀團措繳第三批

三千萬元公司證券定於下月十五發行

財政部前因國庫空虛、曾由部長孔祥熙氏、向本市銀行界抵借四千四百萬元、以資彌補、此項借款、係以意國退還庚款作保、由本市銀行界組織新銀團承借、並商定分批解繳辦法、分二三四五四個月中繳清、除第一第二兩批已解繳外、現第三批亦經銀行界設法籌措、不日亦將解繳、財部經此挹注之後、財政難關、穩度無阻、此後收支如果適合、年內可以不必舉債、本市銀行界承借此項巨款後、因財部以意國退還庚款担保、信用可靠、故即以此作特保、另發一種公司證券三千萬元、定下月十五日正式發行云、

一區黨部請換 上海醫院院長

上海特別市第一區黨部據報上海市公立上海醫院對於病人管理乖方、藐視人命、呈請市黨部轉市政府撤換該院院長周楚良、

瞿眞神廟路 焚草房百餘間

住居南市瞿眞神廟無門牌草屋業拉車之蘇北人瞿殿卿家、於昨晨四時許、因不戒於火、頓成燎原、迨附近崗警倪飄西查見、立即通報滬南各救火會、迅驅灑浦皮帶車馳往竭力灌救、至六時許火始熄滅、計焚燬草屋百餘間、均係苦力份子、有百餘家之多、由該管市公安局二區將火頭瞿殿卿帶區一度審訊、於今日解送總局三科訊究云、

今晚學術演講 回教堂

中國回教改造雜誌社編輯傳統先魯忠翔王義等、定今晚（十九日）七時、假城內福祐路回教堂對回教民衆作公開學術演講、題爲中國回教人民思想之分析、聞上海回民團體有此種學術演講、尚屬創舉、

東南公司股東會

東南信託公司、昨日午後二時在威海衛路中社舉行第三屆股東常會、計出席股東七十二戶、合股權九千五百三十五權、該公司因更定營業方針、並擴充房屋、自上年[illegible]

姊妹花最後三日

明星公司鄭正秋君導演之有聲巨片「姊妹花」、在本埠光大戲院開映迄今、已逾二十五天之久、盛況空前、打破一切紀錄、因以後期間未便延續、故自今日（十九日）起、最後三天、以後決不再映、未觀該片者、幸勿交臂失之、

出版界消息

▲衛生雜誌　本埠自由路瑞康里第六十六號衛生雜誌、由國醫張子英主編、內容有針灸新法、白帶、黃疸、婦女衛生、學理研究、痔之療法、及中國醫學之改進等、均可一讀、每冊二角、全年十二冊、定價一元、各書局均有代售、

▲誌謝　昨承商務印書館惠贈東方雜誌第卅一卷第六期、語週刊第四期、兒童世界卅二卷第六期各一冊、謹此致謝、

沉悶兼旬

上週債市由盤旋而高漲

週初四日徘徊盤旋極少軒輊 週五空頭抵補市價突趨堅強 九善鹽稅等發現本年度之最高紀錄

在過去一週間之內國證券市場各債券市況、週初四日、仍屬徘徊、以言漲跌、鮮有軒輊、昨漲今萎、差度絕微、各方交易、除若干掉期而外、新賣新買、絕無僅有、比週五開出、市況突趨活躍、空頭奮勇補進、於是望眼欲穿之新高價格、終於緩步前進、與市人相見、同時沉悶之市況、亦告打破、而一般觀察、因此亦轉移目光、紛紛看漲、綜其心理、大概以銀根鬆動、市氣高昂、而籌碼方面、因套買交易之紛至沓來、亦時有枯竭之虞、故目前市價雖已臨至高峯、而前途猶非常樂觀、雖另一方面之觀察、以爲二十二年關稅漸有貨輸出、二十三年關稅亦有人直接向財部整批收買、頗深寓籌碼之擴張而凝及固有之高峯、但調查所得、上述行動、純有限價、故實際上亦難引起軒然巨波、惟吸收新貨之後、是否掉出老貨、則此際殊難臆測耳、至於目前市況、暫時當然無遽跌之理、蓄變方存賬、多方似稍佔優、故交割雖愈逼近、買方可高枕無憂也、至於上週六日間之結果、各漲二三角至六七角間、茲將六日間之經過、分別縷述於後、

▲週一伸縮力薄弱　市況仍見混沌、交易益形寥落、全日成交、僅三百八十八萬五千元、市價起伏、毫無伸縮能力、十三項竟無變化可言、其餘亦僅微漲五分至一角五分、惟二二關獨趨回跌、

▲週二市氣仍閒散　市價漲跌、仍在盤旋醞釀中、檯面雖稍空頭掉期、額板價甚堅、未有起色、益以人心渙散、多空相持、故結果僅各小五分至二角五分、成交四百三十四萬元、

▲週三似稍呈活動　晨開之際、頗有活動之勢、大戶間亦微有需求、惟浮多散戶、則爭相出籠、故市況供過於求、市價大致趨萎、結果較小一二三角、成交七百六十三萬元、

▲週四進出仍清淡　市價起伏、仍屬盤旋、僅念捲九善、稍呈生氣、而進出交易、依然清淡、結果大致微漲五分至四角左右、成交四百九十三萬八千元、

▲週五已漸趨活躍　交易稍形繁盛、市況亦趨活躍、同時空頭抵補、市氣轉堅、故全日四盤、均在前進之中、鹽稅且衝破五十三元、其餘亦各見高峯、結果較前一致高增三四角至六七角間、成交一千〇三十九萬六千二百元、

▲週六仍緩步前進　其初市氣續堅、市價續漲、惟四十六號傾售新關、市況略受影響、但結果仍屬堅漲、續挺一二三角、

▲上週成交並不旺　週初四日非常清淡、週末兩日雖稍熱鬧、但平均數字、仍在水平線下、統計六日間之期市總數、共三千一百六十七萬元、內統鹽金短裁兵稍盛、二十二年關稅亦差強人意、老關金長爲數最稀、現貨進出、亦稱寥落、共計六千元云、茲將漲跌結果列表統計於後、

債別期現	上週開盤	上週最高	上週最低	上週收盤	高低差額	較前漲跌	上週成交數
編遣現貨	[illegible]	[illegible]	[illegible]	[illegible]	[illegible]	[illegible]	[illegible]
裁兵現貨	[illegible]	[illegible]	[illegible]	[illegible]	[illegible]	[illegible]	[illegible]
一九關現貨	[illegible]	[illegible]	[illegible]	[illegible]	[illegible]	[illegible]	[illegible]
二〇捲現貨	[illegible]	[illegible]	[illegible]	[illegible]	[illegible]	[illegible]	[illegible]
鹽稅現貨	[illegible]	[illegible]	[illegible]	[illegible]	[illegible]	[illegible]	[illegible]
金長現貨	[illegible]	[illegible]	[illegible]	[illegible]	[illegible]	[illegible]	[illegible]
編遣三月	[illegible]	[illegible]	[illegible]	[illegible]	[illegible]	[illegible]	[illegible]
編遣四月	[illegible]	[illegible]	[illegible]	[illegible]	[illegible]	[illegible]	[illegible]
裁兵三月	[illegible]	[illegible]	[illegible]	[illegible]	[illegible]	[illegible]	[illegible]
裁兵四月	[illegible]	[illegible]	[illegible]	[illegible]	[illegible]	[illegible]	[illegible]
一九關三月	[illegible]	[illegible]	[illegible]	[illegible]	[illegible]	[illegible]	[illegible]
一九關四月	[illegible]	[illegible]	[illegible]	[illegible]	[illegible]	[illegible]	[illegible]
一九善三月	[illegible]	[illegible]	[illegible]	[illegible]	[illegible]	[illegible]	[illegible]
一九善四月	[illegible]	[illegible]	[illegible]	[illegible]	[illegible]	[illegible]	[illegible]
二〇捲三月	[illegible]	[illegible]	[illegible]	[illegible]	[illegible]	[illegible]	[illegible]
二〇捲四月	[illegible]	[illegible]	[illegible]	[illegible]	[illegible]	[illegible]	[illegible]
二〇關三月	[illegible]	[illegible]	[illegible]	[illegible]	[illegible]	[illegible]	[illegible]
二〇關四月	[illegible]	[illegible]	[illegible]	[illegible]	[illegible]	[illegible]	[illegible]
統稅三月	[illegible]	[illegible]	[illegible]	[illegible]	[illegible]	[illegible]	[illegible]
統稅四月	[illegible]	[illegible]	[illegible]	[illegible]	[illegible]	[illegible]	[illegible]
鹽稅三月	[illegible]	[illegible]	[illegible]	[illegible]	[illegible]	[illegible]	[illegible]
鹽稅四月	[illegible]	[illegible]	[illegible]	[illegible]	[illegible]	[illegible]	[illegible]
金短三月	[illegible]	[illegible]	[illegible]	[illegible]	[illegible]	[illegible]	[illegible]
金短四月	[illegible]	[illegible]	[illegible]	[illegible]	[illegible]	[illegible]	[illegible]
二二關三月	[illegible]	[illegible]	[illegible]	[illegible]	[illegible]	[illegible]	[illegible]
二二關四月	[illegible]	[illegible]	[illegible]	[illegible]	[illegible]	[illegible]	[illegible]
九六三月	[illegible]	[illegible]	[illegible]	[illegible]	[illegible]	[illegible]	[illegible]
九六四月	[illegible]	[illegible]	[illegible]	[illegible]	[illegible]	[illegible]	[illegible]
金長三月	[illegible]	[illegible]	[illegible]	[illegible]	[illegible]	[illegible]	[illegible]
金長四月	[illegible]	[illegible]	[illegible]	[illegible]	[illegible]	[illegible]	[illegible]

居安思危

割傷跌損以及蜂螫蟲咬均極神效

廣東汕頭永利創銀號顏君屏賞云「鄙人常備如意膏爲家庭藥品用以治療創傷以及其他皮患均極靈驗眞外科聖藥也」如意膏清涼止痛消毒生肌統治皮病皮疵不特善療創傷已也

各藥房均有出售或直向上海江西路四五一號韋廉士醫生藥局函購每盒七角六盒三元五角郵費不取

如果居安思危這句話是有遵守的價値那末置備如意膏於家中可算是一件不成問題的要事了因爲如意膏係最新療慮專藥不特善治各種皮病舉凡湯潑火灼

教育

萬國籃球 中華今晚逢美國

七時在中華籃球房

本屆上海萬國籃球賽、經前晚戰後、局勢大變、中美英成績均等、鼎足三分、於是重排戰表、用淘汰制決賽、以定錦標、今晚七時、中華對美國、在籃球房作初賽、兩方實力、堪稱姊妹、各懷加冕之想、在此重要關頭、定出全力以爭也、裁判員舒鴻、檢察員陸翔千、

龍爭虎鬥

四比三 東華雖敗猶榮

上半時東華始終佔上風 下半時法商拚命勝一球

法商與東華昨日會師於棒球場中、觀衆無慮九千餘人、查東法兩隊、胥爲本屆極勁銳之師旅、相遇之下、其拚命相撲、精彩可知矣、唯東華之鐵門出國、李甯重傷未愈、屠開元又復不能出場、實力方面、當然影響不少、及觀法商則傾其極饑勇之將士、作背城借一之舉、若考斯坦馬賽兒之徒、胥皆報到、其陣線有似銅牆鐵壁、而東華在開場未久、即能以二對〇之比數佔先、雖以上二碼失敗、要亦大非易事也、

▼義臣阿戴雙立功　部署既週、東華在北迎日開球、考斯坦與阿戴糾纏不清、雷米迪從斜刺裏衝出、救球出險、往來良久、吳幼良即直送與賈幼良、西陲放馬、派克擋他不得、抵到低線、一腳傳中、阿戴接得、稍一盤旋、對門力搗、福祿壽搶救不及、被判罰球、吳幼良挑送門前、李義臣一頂、球疾如矢、直貫網心、東華遂以二對〇佔先、

▼法凡却扳轉一城　開球再戰、東華聲勢益盛、馬賽兒三度獨擋草橋關、依然有寡衆不敵之嘆、李義臣與小萬相授受、混入敵防、尼古洛夫奔來、李氏忽派與埋伏西郊之李榮安、對門放箭、不料稍偏二尺、未成事實、因此引起法商全軍怒氣、小華特透防起義、狡猾伶俐、兼而有之、吳幼良二關失守、關洵安趕到時、球已向門平飛而去、法凡却得之即射、陸大門措手不及、比數遂成二一、此後東華攻勢仍盛、但法商已調重兵四防堅守、雖屢有驚險、幸未成災、上半時匆匆逝去、

▼柯萊脫打成和局　互易陣地、開球之後、東華即以迅雷不及掩耳之計、小萬帶球進犯、二李一戴、虎入羊羣、頓刻法商禁地、人影散亂、鐵騎飛騰、尼古洛夫無奈、阻成角球、小萬開來、派克頂出、馮運佑趕到力射、又被福祿壽拍成角球、小萬再開、馬賽兒頂出、吳幼良拚力掃射、球遂高飛去、小華特得機、汹汹然迫攻過來、挑入球門區域、柯萊脫橫身掃去、陸鍾恩雖曾轉身迴護、但已不及、遂成秋色平分、

▼戰情烈得一失二　馮運佑與陳公嶼似先有安協、一打一唱、十分聯絡、陳洪光防守之術、富於進攻、敵五鋒幾有滿途荊棘之概、戴麟經盤球闖過中線、遙傳與小賈、亡命進衝、馬賽兒派克兩騎飛來、小賈已發腳射掃、再以三對二佔得上風、但不移時、柯萊脫在二十五碼處以峻急之腳頭低射一記箭放來、陸大門竟未防備、拍救不得、又是和平之象、不轉瞬洪光冷手、陸長腳欲救險球、遂罹大寒、柯萊脫抽身便射、陳公嶼以手帶足、被罰十二碼、柯萊脫腳到成功、法商遂以四對三獲勝、

▼法商　福祿壽　馬賽兒　派克　尼古洛夫　考斯坦　鮑塞特　雷米迪　柯萊脫　大華特　法凡却　小華特

▼東華　陸鍾恩　陳公嶼　陳洪光　關洵安　馮運佑　吳幼良　戴麟經　李義臣　萬象華　賈幼良　李榮安

華瑟司大勝暨南

結果二〇對一

華瑟斯與暨南、昨日在逸園交戰、爲西僑會甲組賽、暨南純以新軍應戰、陣容未固、全局被洋丘八控制、上半時華隊以八對一占先、結果華瑟斯以二十對一大勝、按暨南自參加西會出戰以來、勝負屢見、而竟輸了二十之數、殊爲創舉也、

▲華瑟司　茂林　巴拉　瓊士　阿巧　赫巴特　陶樂威　史密司　愛格頓　立却士　卡力克　雪潑爾

▲暨南隊　鄭天祥　尹貴彬　黃添安　丘振　陳爾祥　文乃斌　周洪倫　伍樹芬　張漢民　葉綸言

男子籃球規則 一九三三—三四年

全國體協公布更改

第一章、添新訂第四條全文如下、場爲兩區、此線名爲「分場線」以線宜用異色之漆染劃之、如球場長度之不滿七十五呎者、各用離端線四十呎之兩平行線爲分場線、但如球場過小者、則應以兩罰球線之延長線爲之、第五章第四條更改每球員在每比賽中加入比賽次數、全文如下、每一比賽中、球員被罰出場後、除因四次侵入犯規或奪權犯規而被取消資格者外、得再加入比賽兩次、第六章第一條註添一句稍有更改（舊規在十一條後）如下、用「雙裁判」制其收效甚大、二人分工合作、各司場之一邊及一端、負責監視比賽進行、下列各條中更改之處、俱有應用「雙裁判」制之必要、第六章第十四條更改裁判員信號、全文如下、種死球時、應鳴笛爲號、第七章第三條、新添一註使減少跳球、增進比賽興趣、全文如下、許多職員、往往提判死球太快、致阻礙比賽進行、或有奪去球員已得或將得獲球權不公允、在第三條前半句所述之情形時、不應立即宣判死球、須容雙方球員、各無完全獲球之可能而無粗暴之舉動時行之、第七章第九條重編句詞如下、（甲）球員在靜立時接球後、可跳起傳球或旋轉、跳起後、球必須在其任何足着地前脫手、㈠如欲運球前進、球必須在中樞之足離地前脫手、㈡如欲傳球及擲籃、得將中樞之足提起、或全身跳起、但球必須在任何一足或雙足同時落地前脫手、（乙）球員快跑或運球完畢時接球、可容用兩步立定或將球擲出、其第一步計算法如下、㈠如球員雙足立定時接球、則在球接住時爲第一步、㈡如球員雙足離地時接球、則在得球後及在其單足或雙足同時未着地以前爲第一步、第一步後其一足或兩足同時落地時算第二步、如用第一步立定則旋轉時可用任何足作中樞、如用第二步立定、則旋轉只可用後方之足作中樞、如雙足之地位不能分前後時、則可提起一足或雙足同時跳起作擲籃或傳球、但球必須在提起之足或雙足之任何一足未著地前脫手、（未完）

優游又大勝星光 中一字一錦一標一可一定

一結果六對〇一

優游足球隊自出戰中華會中字組賽以來、逢戰必勝、昨又以六對〇大勝星光甲、該組錦標、已爲囊中物、尚餘對辣斐一戰、勝算預操、不成問題矣、雙方陣線如左、

優游　陳家球　王樹森　穆乃生　朱巧笑　梁棣　胡有成　孫錦順　王才高　毛鴻貴　鍾勇森　唐永純

星光　許竟成　李棟樑　徐文傑　戈錫左　樂玉笙　沈富根　張守德　周春熙　楊國慶　卜濟道　王讀

中央決賽勝星光 得一球一字一組一錦一標

一結果三對二一

星光中央兩隊、於十時半交鋒、一路戰來、眞是上下星光順手、書明首開紀錄、相持片刻、中央楊桂生復敵一門、上半時一對一之平局、再戰聲中、王文華沿邊直入、一攻破、自此以後、星光再占前程、惟旋即被邱天生打成二對二、再度均勢、於沿興等候星門之前、至最後五六分時、中央在場中得任意球、順手牽羊、搶進一球、乃以三對二之結果得球字組冠軍（協進會贈銀盾）凱旋、

▲中央隊　康壽銘　蔣宗鋼　秦必高　張少卿　張寶康　吳渭賢　楊桂生　張紹球　邱天生　王生

▲星光隊　王萃興　馬俊才　李長康　劉伯安　汪寶多　張貴賢　陳鑾山　張紹書　王芳生　于文華

中華足球 鐵華決賽勝溥益

得一會一字一組一錦一標 一結果五對〇一

中華足球會會字組、有十三隊加入、分（一）（二）兩部作戰、轉戰數月、鐵華溥益兩隊得決賽權、於昨之上午九時在棒球場決戰、以定錦標、交綏之下、鐵華全軍極形聯絡、溥益亦不示弱、上半時中、僅由朱一苗次第打入四球、下半時溥益防守力量漸減、被朱貴金射中一球、結果鐵華以五對〇告捷、得會字錦標、由協進會贈銀盾一具、以資紀念、兩隊陣線如左、

▲鐵華隊　陳祖興　王妙生　苗華國　陳順來　王義山　陸正格　丁世臣　朱金福　朱貴金　夏振芳　李大奎

▲溥益隊　韓士傑　王鑑波　陳鳳翔　孫苗　於紹鴻　徐卜隨　張惠文　余廷榮　王學攻

開泰盃複賽 中英獲決賽權

十八日侵晨、陽光和煦、春風拂拂、整個的足球場、充滿着活躍的朝氣、中英集成兩隊健兒、踏上綠茵、分庭抗議、五洲科發兩隊隊長、分任巡邊、何春輝君銀笛聲起、爭相角逐、中英戰來步步逼緊、集成因人馬不齊、卒以二比三敗北、中英奪得決賽權、而本月二十一日爲五洲科發複賽之期、按該兩隊人才濟濟、出場均係精銳之軍、預料屆時定有精彩表演、並聘定中英集成兩隊幹事爲巡邊員云、

優游盃 籃球今晚開幕

優游盃籃球競賽、定今晚六時起在該會籃球房開始、本屆參加者有圖進、男青、火烽、皇后、鄭務、商工、大華、樂育、星光、勝德、東華、各隊、及該會之甲乙丙共十五隊、死鹿、力平、今晚三場、本居錦標誰手、今晚秩序如下、

優甲—勝德　六時　張彼得
圖進—男青　七時　陸翔千
全黑—華東　八時　陳富章

教內兩部公布 樂典編訂委員會組織章程

教育內政兩部制定樂典編訂委員會組織章程、於十七日會銜公布、章程原文如下、（第一條）內政教育兩部、爲編訂樂章、樂譜、釐訂樂器起見、設樂典編訂委員會、（第二條）本會掌理左列各項事項、㈠編訂樂章事項、㈡編訂樂譜事項、㈢釐訂樂器事項、㈣編訂舞譜事項、㈤編訂劇譜事項、㈥教練各種音樂之演奏事項、（第三條）本會設主任委員一人、常任委員四人、特約委員六人至十二人、由內政教育兩部會商遴聘之、特約委員爲無給職、但得酌送車馬費、（第四條）本會於必要時得設樂器隊及編訂員、由兩部會商招選委派之、並得酌用雇員、（第五條）本會之組織分左列六股、㈠樂譜、㈡樂章、㈢舞譜、㈣劇譜、㈤樂器、㈥教練、各股設主任一人、由委員互推充任之、並由主任委員分報內政教育兩部備案、（第六條）主任委員綜理本會一切事務、並爲會議時主席、主任委員因故不能執行職務時、得委託常任委員一人代理之、（第七條）本會委員會議分常會及大會兩種、常會以主任委員及常任委員組織之、每星期開會一次、特約委員得列席會議、大會以全體委員組織之、會期無定、常會及大會均由主任委員召集之、（第八條）編訂樂典由主任委員觀其性質之繁簡與負責編訂委員酌定期限編訂、前項編訂期限如有必要情形、得由主任委員呈經兩部部長核准延長之、（第九條）本會編訂之樂典應製成詳細說明書、交由大會審查通過分呈兩部部長核定、（第十條）本會不對外行文、凡各種樂典之刊布、及所有文件往來、均由內政部禮俗司會同教育部社會教育司辦理、以兩部名義行之、（第十一條）本會辦事細則以及編訂標準另訂之、（第十二條）本章程自公布日施行、如有未盡事宜、得由兩部會同呈請修改之、

首都風箏比賽 四月十五舉行

教部體育委員會京市社會局、爲籌備首都風箏比賽事宜、於十六日晚八時、在教育部開第一次籌備會議、到王崇植、張炯、滕運文、錢用和、褚民誼等、由褚民誼主席、決議事件如下、㈠議定四月十五日（星期日）上午八時起、舉行首都風箏比賽、如遇陰雨、則期順延、（本星期遇雨則至下星期日）比賽地點、定在公共體育場、㈡風箏自備、材料應用國貨、㈢批評標準、議定（甲）易收易放四十分、（乙）高而穩四十分、（丙）像眞而美觀二十分、以上按四四二制爲評分比例標準、㈣與江蘇省立公共體育場合辦、加聘張東屏爲籌備委員、㈤決定聘請吳稚暉、褚民誼、張炯、王崇植等三十餘人爲評判員、㈥定四月四日籌備會在公共體育場試放風箏、㈦獎品由委員分頭募捐、

小學校長定期集會演講

▼請定褚民誼陶知行

本市公私立小學崇實、海儀、昭滬、北務、競務、上海、女、滬西、道中、天華、小、新賓、立德、江海、城東等百餘校、校長、定二十三日下午六時、假八仙橋青年會九樓舉行第四次聯歡會、並請行政院祕書長褚民誼、教育家陶知行演講、昨已發出通知書、

蘇中教聯 十四屆代表會

江蘇省立中等學校教職員聯合會第十四屆代表大會會議、於十五日在徐州中學高中部開會、到會者[illegible]、張貢粟、吳滄粟、宜軒、史耐耕、陳永豐等數十人、各校代表[illegible]、由黃伯琴主席、修改會章、開會兩天、並議決要案三十餘件、[illegible]

大學教聯舉行 新生活運動

▲昨開執監聯席會議。上海各大學教職員聯合會、於昨日下午二時在[illegible]舉行第十三次執監聯席會議、[illegible]

復旦大學 重價收買基地

▲已於十六日成交。江灣復旦大學、近年來[illegible]計地價[illegible]十六日成交云、

慧娥打字傳習所 調查學生出路

[illegible]

法言

羅文幹題

評壇

違抗入會之裁制

弘之

報載：市商會前以同業不入公會，呈部請求妥訂制裁辦法，奉批由公會依法以違章處分，訂諸會章，商會以尚多疑問，再度呈部請示。

工商同業公會，以維持增進同業之利益，及矯正營業之弊害為宗旨，凡屬同業，利害與俱，非一致加入，不足以收事功；且吾國商業，多屬合夥組織，而無登記制度，苟令強制入會，則股東，資本，營業狀況，均可藉公會名册，以資調查。

惟工商同業公會法，初係十八年八月間公布，繼於十九年八月間修正，顧當時尚非強制入會，自無規定違抗處分之必要；迨二十一年九月間，改為同業均應入會，亦未及制裁之方法，故雖有強制之條文，仍難收強行之效果，有待於補充，實不待言。

雖然：以公會會章拘束未入會之商號，事實上之困難，殆不能免，為今之計，惟有依法定程序，修改工商同業公會法，增設罰則，或認未入會之商號，為當然之會員，仍使負一定之義務，或當較為允洽歟？

民事訴訟法草案

司法行政部最近修正印行

（續）

▼（三一二）第三百二十九條　聲請鑑定應表明鑑定之事項、

▼（三一三）第三百三十條　鑑定人由受訴法院選任並定其人數、
法院得命當事人指定應選任之鑑定人、
已選任之鑑定人、法院得撤換之、

▼（三一四）第三百三十一條　受命推事或受託推事、依鑑定調查證據者、有前條所定法院選任鑑定人及撤換之權限、但經受訴法院選任鑑定人者、不在此限、

▼（三一五）第三百三十二條　從事於鑑定所需之學術技藝或職業、或經公署委任有鑑定職務者、於他人之訴訟有為鑑定人之義務、

▼（三一六）第三百三十三條　鑑定人不得拘提、

▼（三一七）第三百三十四條　鑑定人拒絕鑑定雖其理由不合於第三百一十一條第一項之規定、如法院認為正當者、亦得免除其鑑定義務、

▼（三一八）第三百三十五條　當事人得依聲請推事迴避之原因、拒卻鑑定人、但不得以鑑定人於該訴訟事件曾為證人或鑑定人為拒卻之原因、
鑑定人已就鑑定事項有所陳述、或已提出鑑定書後、不得聲明拒卻、但拒卻之原因發生在後或知悉在後者、不在此限、

▼（三一九）第三百三十六條　聲明拒卻鑑定人應舉其原因、向選任鑑定人之法院或推事為之、
前項原因及前條第二項但書之事實、應釋明之、

▼（三二〇）第三百三十七條　拒卻鑑定人之聲明、經裁定為不當者、得於五日內抗告、其以聲明為正當者、不得聲明不服、

▼（三二一）第三百三十八條　鑑定人應於鑑定前具結於結文內、記載余已了解鑑定人之義務、必為公正誠實之鑑定、如有虛偽願受最嚴厲之處罰等語、

▼（三二二）第三百三十九條　受訴法院受命推事或受託推事、得命鑑定人具鑑定書、陳述意見、鑑定書須說明者、得命鑑定人到場說明、

▼（三二三）第三百四十條　鑑定人有數人者、得命其共同或各別陳述意見、

▼（三二四）第三百四十一條　鑑定所需資料在法院者、應告知鑑定人准其利用、
鑑定人因行鑑定得請求調取證物、或訊問證人、或當事人經許可後、並得對於證人或當事人自行發問、

▼（三二五）第三百四十二條　鑑定人於法定之日費旅費外、得請求相當之報酬、
鑑定所需費用、得依鑑定人之請求預行酌給之、

▼（三二六）第三百四十三條　訊問依特別知識、得知已往事實之人者、適用關於人證之規定、

▼（三二七）第三百四十四條　法院依第二百九十三條之規定、囑託公署或團體陳述鑑定意見、或審查之者、準用第三百三十九條至第三百四十二條之規定、其鑑定書之說明、由該公署或團體所指定之人為之、

第四目　書證

▼（三二八）第三百四十五條　聲明書證應提出文書為之、

▼（三二九）第三百四十六條　聲明書證係使用他造所執之文書者、應聲請法院命他造提出、
前項聲請應表明左列各款事項、
一、應命其提出之文書、
二、依該文書應證之事實、
三、文書之內容、
四、文書為他造所執之事由、
五、他造有提出文書義務之原因、

▼（三三〇）第三百四十七條　法院認應證之事實重要、且舉證人之聲請正當者、應以裁定命他造提出文書、

▼（三三一）第三百四十八條　左列各款文書當事人有提出之義務、
一、該當事人於準備書狀內或言詞辯論時曾經引用者、
二、他造依法律規定得請求交付或閱覽者、
三、為他造之利益而作者、
四、就當事人間法律關係所作者、
五、商業賬簿、

▼（三三二）第三百四十九條　當事人無正當理由、不從提出文書之命者、法院得認他造關於該文書之主張為正當、

▼（三三三）第三百五十條　聲明書證係使用第三人所執之文書者、應聲請法院命第三人提出、或定由舉證人提出之期間、
第三百四十六條第二項之規定、於前項聲請準用之、

▼（三三四）第三百五十一條　法院認應證之事實重要、且舉證人之聲請正當者、應以裁定命第三人提出文書、或定由舉證人提出之期間、

▼（三三五）第三百五十二條　關於第三人提出文書之義務、準用第三百四十八條第二款至第四款之規定、

質疑

▲父子關係　某甲與其妻某乙協議離婚、所生一子某丙、歸乙撫養、載明於離婚契約內、甲丙父子關係是否存在、如仍存在、應如何使其歸宗、（樊坤）

▲答　父子有血統關係、父母雖已離婚、父子仍為父子、丙雖歸乙監護、要與甲之父子關係、不生影響、既未出宗、無所謂歸宗、（昔醉）

▲家庭賭博　家庭偶爾賭博、雖賭具賭資全備、究非賭場可比、警察入內捉賭、形如虎狼、並按違警罰法「於公共處所、為類似賭博之行為」擅處罰金、是否越權違法、（樊坤）

▲答　賭博財物、不論是否在賭場中、均應構成刑法第二百七十八條之賭博罪、惟在家中賭博、而公安局依違警罰法第四十五條第一款處罰、不能認為適當、（昔醉）

▲疑問二則　㈠父死而子未成年、遺產由母管理、倘母欲預立遺囑、是否就全部遺產而言、抑就母本人之應繼分而處分、㈡子若外負債累甚且竊取家中款項而出外、將來分產時、可否保留其應繼份、（不具名）

▲答　㈠母立遺囑、自為法所許可、惟祇能就其本人之應繼分及其他私有財產而處分、其子因繼承而所得之財產、祇能代為管理而不能以遺囑處分之、㈡子之債務、母不負代償之責、母之應繼分、自應歸母所有、（昔醉）

佈告

□第一特院

▼拍賣動產　▲三月二十六日上午十時至十二時拍賣靜安寺路四二六號亞細亞皮鞋店動產最低價一千二百六十二元三角八分五厘▲三月二十七日上午十時至十二時拍賣廣東路湖北路轉角四八八及四八九號志新旅館動產最低價九百六十四元二角一分五厘

判決

□最高法院

▼民事裁判　▲湖南二分李操成因與李彿衡等確認立嗣成立上訴事件（主文）上訴駁回第三審訴訟費用由上訴人負擔▲雲南一分宇玉新等因與徐樂賓請求放贖典產上訴事件（主文）上訴駁回第三審訴訟費用由上訴人等負擔▲山東吳陳氏因與吳佐氏請求交付租糧及地畝上訴事件（主文）上訴駁回第三審訴訟費用由上訴人負擔▲江蘇陳哲仲等因與王琴弟等聲請假處分再抗告事件（主文）再抗告駁回再抗告訴訟費用由再抗告人負擔▲安徽一分妻馬氏因與萬禹九請求放贖典物抗告事件（主文）抗告駁回抗告訴訟費用由抗告人負擔▲江蘇繆龍鑑等因與罪院確認田產所有權抗告訴訟事件（主文）抗告駁回抗告訴訟費用由抗告人負擔▲四川一分鄭嘯馨因與高清和確認墳地所有權再抗告事件（主文）再抗告駁回再抗告訴訟費用由再抗告人負擔▲山西胡李氏因與胡庭燕請求給付生活費並返還衣物上訴事件（主文）上訴駁回第三審訴訟費用由上訴人負擔▲湖南二分雷曉秀因與曹惠冨請求解除婚約上訴事件（主文）上訴駁回第三審訴訟費用由上訴人負擔▲江蘇曹伯權因與黃忠等請求交還田畝上訴事件（主文）上訴駁回第三審訴訟費用由上訴人負擔▲湖南李修榮等繼承上訴事件……

今日開庭表

▲高等第二分院（民事案件）
勸業公司與柳中浩等押款上訴案
徐夢梨與周志裕欠款上訴宣判
周徐氏與朱永莊離婚上訴審理
同濟建築公司與朱裕泰賬款上訴案
楊錫龍與蔡雪英克侵占民訴上訴審理
徐阿月與譚永業離婚上訴審理

▲高等第二分院（刑事案件）
工部局因朱坤山等擄人勒贖上訴案審理
袁阿小等因鴉片案上訴審理
夏聲子因交付偽造銀行卷上訴案審理
杜福堂因顧菊三妨害風化上訴案審理

▲高等第三分院（民事案件）
黃蕙超與黃菊貞等生活費上訴案
乾一公司與三益公司欠租更審
同德醫學院與黃菊貞等修繕費上訴案
泰源烟公司與華慶烟公司保證金上訴案

▲第一特區法院（民事案件）
周劍寒與丁志成欠租案
徐姚姆等與徐寶海等地價案
袁鶴年等押櫃案
賈金堀等與楊慶和久記等存款
新豐洋行與周廷旭賬款案
裕泰等聲請逐產證書案
陳鴻江欠租案
特松廷生借款案

▲第一特區法院（刑事案件）

▲第二特區法院（民事案件）

▲第二特區法院（刑事案件）

▲上海地方法院（民事案件）

▲上海地方法院（刑事案件）

合接間直療接以治

箭頭指示直接治療

暗色部分間接治療

咳嗽傷風喉痛肺管支炎以及其他喉胸疾病

能合此兩種治療於一藥者只有韋廉士醫生吸入止咳片耳此片效力新奇乃集合根治呼吸器病各種良藥之大成而又具直接治療患處之特效片含口中緩緩鎔化卽發出治療氣體隨呼吸入咽喉氣管肺部直達各該部膜衣深處而去其病源所餘固體藥質復隨唾液入胃而行間接之治療此間接治療亦甚有力與其他僅僅入胃之咳藥大有天壤之別至於此片用以防禦喉胸疾病更屬佳良故當此冷暖無常氣候實不可不備之也

各藥房均有出售或直向上海江西路四五一號韋廉士醫生藥局購備每瓶一元二角郵費免收

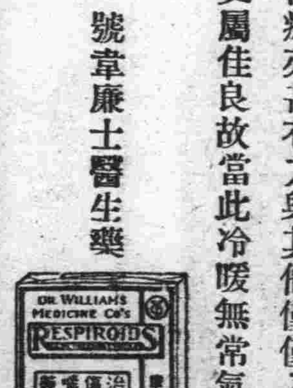

久咳易成癆

天喜堂志婦調經丸

專治女界經期病赤帶白帶遠年不孕及各種暗病均皆一合每瓶十粒定價一元

聲明類

推受盤聲明

孫伍師表阿緊啟事 弼律代潘德要事

吳啟巽許雅華協議聲明

警告逃媳翁王氏

警告 康脫忻里五二房蔡久榮 腦路康一二號客

廢作聲明

廢作聲明

受股聲明

受盤聲明

推受股聲明

退保聲明

退股聲明

推受併共同聲明

推受股聲明

訂婚啟事

朱烈鴻律師證明李貞如梅柏管協議離婚通告

張橫海律師代表合義記康成號火腿盤出聲明

吳國昌律師代表申長月盛三號撤銷日和第八行會提單兩事作廢聲明

推受盤聲明

拍賣橡皮套鞋

承租聲明

推受盤聲明

推受盤聲明

出租聲明

緊要聲明

緊要聲明

劈單聲明

屯田無單聲明

推併股聲明

聲明被竊

遺失類

失單聲明

招尋遺失田單

遺失契單

遺失田單

遺失田單

遺失田單

遺失田單

遺失聲明

遺失單田

遺失田單

遺失田單作廢

遺失聲明

遺失聲明

遺失聲明

遺失聲明

遺失存單

遺失摺存聲明

遺失摺存圖章

遺失田單

遺失田單

遺失田單

遺失聲明

遺失田單

遺失田單

遺失聲明

□高二分院

▼民事判決（十七日）▲黎紹元等與王佩清請求償利息上訴一案（主文）上訴駁回第三審訴訟費用由上訴人等平均負擔

▼民事裁定（十七日）▲吳世華與寅多洋行保證債務上訴一案（主文）聲請駁回聲請

▼刑事案件

▼定期開審

＝公示送達＝

□高二分院

▼定期開審

▼刑事案件

□第一特院

▼民事案件

▼刑事案件

▼定期開審

＝裁定＝

□高二分院

文藝週刊

▼文藝學會定期週刊之一（每逢星期一在民話欄發行）　第九十四期

會址：上海斜徐路新華藝術專科學校內

目次

從印象派到表現派　汪亞塵

談藝術的研究　華林

當我們第一次與女性交際時　向明

文藝界

從印象派到表現派

汪亞塵

表現派的主張——印象派的辯解——現在歐洲畫壇的表現派．

論現代藝術新運動的人，都以爲從後期印象派的精神底源泉發生．這句話誠然是對的，但是更推進一步的追求，就不得不先從印象派說起：印象派的繪畫，是種感覺的寫實，主張照實描寫自然外相，排斥固有的色彩觀念，注意瞬間變化色相的光線和空氣；所以印象派諸作家的頭腦中，都傾向於色彩方面，專賴感覺去做詳密的分析，同時的科學十分調和．爲什麼這革命的，不可思議的印象主義，到了現代刺激上反而弱起來呢？因爲後起的畫家感覺到印象主義已經到了極點，非另外移轉個方向做種時代的工作不可．他們不肯無意識地跟在人家後面，總要想從時代上開闢前進．因爲這個原因，就有反印象主義出來，但是從印象派以後直到最近的表現派，有許多人，把立方派，未來派等大概，都包含在這個過渡期中．像谷霍，塞尚，哥更三人，大家都稱爲後期印象派，其實各人的手法和思想都不相同，所謂包含的總名稱，也只能稱他們藝術上有種相似的地方罷了．

我們現在姑且別論那種派的類似或不同，我覺得表現派由來的過程研究一下，的橋上渡過來的，我們試看表現主義大體的論調，就能明白．

「印象主義所傳下來的繪畫，單用視覺來描寫，過於偏重物像的形似，其實從自然外界所受着的印象，不必要這樣忠實描寫．」

這是表現主義因不滿意於印象主義而起的反動，所以他們描寫的方法，適與印象主義的反對方面着眼，要把自然界用自己的主觀，做種種變形的改造外，他們要逃脫束縛於自然的奴隸，大膽地在自然上做自由的描寫，結果對於形態的細部分，都省略而變爲一種單純化的東西．這種大部分的使用，最早在風景畫上．春天的和暖，秋天的冷靜，在他們的畫面上却和自然離得很遠，看他們完全從作家全體驗的表現慾望上所創出的形和色，都有種像暴力，傾入的光景．對於形似方面是最厭惡的，常常還用自己自由繪畫的想像做種清新現實的試驗，向來像印象派的手法上所看見表面色彩的分解，也是最迴避的．他們那些刺戟性，大部分還包含在線條之內，這是同從來的繪畫上，很容易看得出的一點．

表現派的着力點，雖不在色彩和形態上，但從視覺上韻律的配合而創造種抽象的作品．確是表現派唯一的可能性．所以表現派繪畫，說他是近代的裝飾主義，也未嘗不可．

表現派繪畫上要充滿愉快，不用自然的對象或理智的說明，單用狀況的結構或色彩的調和，做內面自我的訴述．所以對於自然派的現實摸寫，就很厭惡．他們不但離開自然和不根據理知的說明，並且所用那模樣式的顏色，也不依據現實的物事，完全是種（表徵）的作用．所以有的人說：表現派是很有裝飾風漫畫的傾向．

但是這漫畫的傾向，從另一方面的說來，要曉得他們並不是照眼睛所看的來做繪畫的要素，是要在繪畫中把作家內心全體驗表現出來．說他，畫式的繪畫，所指的是：譬如畫一個小孩子的畫面，常常不依實物畫得變爲歪形，或再太圓，或再太大，這種描寫，在不解他們意思的人門看來，自然要說是漫畫．本來藝術所以爲藝術的本質，不全在摸寫對象上，却還要能創造自我的內部性，所以愈是純粹的藝術便愈能直接表這樣自內的精神，這精神的本質究竟何處，就是在不能用言語和外面事物說明的情意．情意的性質是不絕地要求表出，所以藝術上情意的表出，可說是自內部必然的要求．如果單把視覺上來摸寫實物，決不是官能全體驗的感覺，這不過指形的意義罷了．（未完）

談藝術的研究

華林

研究藝術之人，第一要對於藝術有極端之愛好，而能有充分之感覺力，以滿足其情緒，在愛藝術之先，須篤愛人生．

藝術須用實驗之比較方法，按時代地位民族個性各種不同之作品，比較而研究之，每每同樣題材，而各人表現之方法不同，在其造形，色之中，得認識其個人創造之天才，和民族共有之特性．

這時代與那時代之比較，這一地方與那地方之比較，一個作家與那個作家比較其異同，每每由比較中獲得許多之知識和情趣，而知藝術之愛好和認識，在新奇異趣，在各創造特別之形態和色彩．

研究藝術者，隨時隨地留意人情之變態和自然之景色，各人自家須收集藝術印刷品，作爲隨時探討之資料，苟對於藝術不發生趣味，則大可不必研究．

『藝術與科學』，爲人類精神生活之結晶品，對於外世界之探討眞理，對於內生命之表現美感，二者相輔，助達到精神健全之生活．

當我們第一次與女性交際時

向明

韋爾伯先生，一個年青的藝術教授，和藹得可親．沒事我們總要到他房子裏談談，有一次，我和瀛濱說：

——先生，你看生活多麼枯乾，我們非換口氣不行．

——是的，我知道，祇要你們有時間，我可以立刻寫個信介紹你們去看一個頂好的油畫，就在今日．

——那眞好，先生．

我們拿了韋爾伯先生的介紹信，跟着信面上的住址往前走，但是微加，我記起來了，實安里第四十一號的朋友，一個最可愛的小孩，講到藝術連飯都可以丟掉．這件事我們難道不讓他知道嗎？

現在我們三個小孩子在風[illegible]的，女人們的足跡是沒有的．但是我們看畫的心眞熱，在滑濕的街道轉過幾個灣，對面是一所公園，所有樹木的葉兒都凋落了，那麼裏面所附設的孤兒院，就是我們信面上所要的地方．

號房裏有幾個小孩和一個老頭兒，老頭兒大約是傳達吧？眞料不到，他把信交給小孩子．

——那一個的呢？小孩子問．

——你們的先生，那一個姓劉的女先生．

女先生！？我們眞沒有想到，爲什麼韋爾伯先生不告訴我們是女先生呢？於是微加瀛濱我們的臉漸漸紅起來，心裏感到異樣地不安．

——女先生來了！小孩子嚷着．

眞的，一個穿紅花旗袍的姑娘姍姍走出，紅花的憧影愈近，我們的臉也愈紅．

——不要客氣，請內坐．

女先生說話的聲音十分鎮靜，但終也免不了泛起來．

什麼鬼使我們這樣走得快？女先生在後喊了：

——請緩點，到我房子裏坐坐．

我們走進女先生的房子裏，就在一個火爐的旁邊坐下，火是紅紅的，房子的佈置也簡潔得可愛，可是坐的人太規則沒有生氣，連時鐘都不敲一敲，使這沈寂的空氣迴旋一下．瀛濱和微加祇是彎着腰弄手指，或是有意無意地在火爐裏扒扒灰，至於我，說起來更好笑了．房子裏的每件東西，便是連點點的微塵也看過了．女先生立腳不住，聲音顫動着說：

——這裏不好玩，還是到畫室裏去吧．

眞的，在畫室裏我們便快活得多了．那裏有許多美麗的圖畫，吸引着我們的視線．韋爾伯先生說的那張油畫，掛在牆角的一邊，一個女人臉斜着，調子很和，甚麼人看了都要心動的．微加看得特別地發呆，女先生道：

——請來這裏坐坐，吃杯茶，還要坐着，這又是一件難爲情的事呵！沒法祇得坐下，大家沈默着，眞不好意思的．微加終於忍耐不住了：

——先生的佳作掛在那裏？

——我的……家……？

不幸微加的說話太小，致遭這種不至於的衝動，瀛濱和我先生，那是的感覺一種微笑也消極的不誤會，自然回校我們都感到不安，微加說：

——明天一定要告訴韋爾伯先生，那三個學生不懂事．

文藝界

新華藝術專科學校，本學期起，建畫室，並聘朱屺瞻爲研究所主任，王陶民爲國畫組常務主任，錢鼎爲洋畫組常務主任；該研究所爲提高國內藝術，以助文化事業之發展．並聞該校添設友淑圖書館，除自定四庫全書珍本法國大批書籍外，尚有各地贊助者惠寄文藝書籍四千餘冊．

浙江建設廳提倡文藝作品起見，已有四省公路旅行團之組織．上星期四在中社開籌備會，到葉譽虎，汪亞塵，黃任之等委員三十餘人；定國畫，洋畫，攝影，詩詞四組；不久將登報徵求青年作家往四省公路名勝處旅行．旅行成績，日後每人交兩點，第一名得獎三百元，第二名一百五十元，第三名一百元，第四五名各五十元．

畫家王陶民近日每日製作國畫，已成傑作數百點，不久將在上海舉行個人展覽會云．

中國畫會，已將會所移至本埠威海衛路中社．

美術生活雜誌，將於四月一日出版，由新聞報館發行．色彩印刷，爲三一公司所承辦，內容以色彩印畫爲最佳云．

畫家徐悲鴻，自羅馬中國現代畫展閉幕後，將於四月初，應英國倫敦國家美術院之請，在該處舉行成大畫展．